

EDITAL Nº 2218 /2015
TOMADA DE PREÇOS Nº. 011 / 2015 - OBRA
PROCESSO ADM. Nº P586679/2015

FL. | 1

ORIGEM DA LICITAÇÃO	SECRETARIA REGIONAL II
PROCESSO:	Nº P586679/2015
MODALIDADE:	TOMADA DE PREÇO Nº 011/2015.
OBJETO:	A PRESENTE LICITAÇÃO TEM COMO OBJETO A CONTRATAÇÃO DE EMPRESA PARA A EXECUÇÃO DA OBRA DE REFORMA DA PRAÇA DE ESPORTES LUIS XAVIER DE LIMA, SITUADA NA RUA JAIME LEONEL ESQUINA COM RUA B – LUCIANO CAVALCANTE, EM AREA DE ABRANGENCIA DA SECRETARIA REGIONAL II, CONFORME ESPECIFICAÇÕES NESSE EDITAL E SEUA ANEXOS
TIPO DE LICITAÇÃO	MENOR PREÇO
REGIME DE EXECUÇÃO:	EMPREITADA POR PREÇO UNITÁRIO
DATA DE ABERTURA:	28 DE AGOSTO DE 2015.
HORA DE RECEBIMENTO DOS ENVELOPES:	DE 09h30min ÀS 09h45min.
HORA DE ABERTURA DOS ENVELOPES	09h45min.

O titular da origem desta licitação torna público, para conhecimento dos interessados, que **A COMISSÃO PERMANENTE DE LICITAÇÕES DA PREFEITURA DE FORTALEZA**, regulamentada por meio de Decreto e nomeada por Ato juntado ao processo administrativo de que trata esta licitação, devidamente publicados no Diário Oficial do Município, receberá e abrirá até horas e data acima indicadas, em sua sede na **RUA DO ROSÁRIO, Nº 77, EDIFÍCIO COMANDANTE VITAL ROLIM, SOBRELOJA E TERRAÇO - CENTRO, FORTALEZA-CE, CEP: 60.055-090**, os envelopes contendo **DOCUMENTOS DE HABILITAÇÃO e PROPOSTAS DE PREÇOS** referentes à licitação objeto deste instrumento, para a escolha da proposta mais vantajosa, objetivando a contratação objeto desta licitação, observadas as normas e condições do presente Edital e as disposições contidas na Lei nº 8.666/93 publicada no Diário Oficial da União de 22/06/93, e suas alterações posteriores.



EDITAL Nº 2218 /2015
TOMADA DE PREÇOS Nº. 011 / 2015 - OBRA
PROCESSO ADM. Nº P586679/2015

FL. | 2

1. **LICITAÇÃO:** O procedimento de que trata o presente edital;
2. **LICITANTE:** Empresa que participa desta licitação;
3. **HABILITAÇÃO:** Verificação atualizada da situação jurídica, qualificação técnica e econômico-financeira e regularidade fiscal de cada participante da licitação;
3. **ADJUDICATÁRIO:** Empresa vencedora da licitação à qual será adjudicado o seu objeto;
4. **CONTRATANTE:** O Município de Fortaleza, que é signatário do instrumento contratual;
6. **CONTRATADO:** Empresa à qual foi adjudicado o objeto desta licitação, e é signatária do contrato com a Administração Pública;
7. **FISCALIZAÇÃO / INTERVENIÊNCIA:** Secretaria Regional II, que é o órgão encarregado do acompanhamento e fiscalização do contrato;
8. **CPL DO MUNICÍPIO DE FORTALEZA:** - A Comissão Permanente de Licitações que realizará os procedimentos de recebimento de envelopes, habilitação e julgamento de propostas referentes a esta licitação.
9. **PMF:** Prefeitura Municipal de Fortaleza;
10. **DOM:** Diário Oficial do Município, jornal impresso pela Imprensa Oficial da PMF;
11. **AUTORIDADE SUPERIOR:** É o titular do órgão desta licitação, incumbido de definir o objeto da licitação, elaborar seu projeto básico, orçamento e instrumento convocatório, decidir sobre impugnação ao edital, determinar a abertura da licitação, decidir os recursos contra atos da comissão, homologar o resultado da licitação e promover a celebração do contrato.
12. **ORÇAMENTO:** Documento elaborado pelo órgão de origem, para basear o valor da licitação. O presente orçamento será baseado através de informações constantes nas tabelas do Sistema Nacional de Pesquisa de Custos e Índices da Construção Civil - SINAPI/ Secretaria de Infraestrutura do Governo do Estado – SEINFRA e Secretaria Municipal de Infraestrutura – SEINF e estará presente nos autos do processo de licitação.

01.00 - DO OBJETO

01.01 - A presente licitação tem por objeto a contratação de empresa para a execução da obra de **REFORMA DA PRAÇA DE ESPORTES LUIS XAVIER DE LIMA**, situada na Rua Jaime Leonel esquina com Rua B – Luciano Cavalcante, em área de abrangência da Secretaria Regional II, **CONFORME ESPECIFICAÇÕES NESSE EDITAL E SEUS ANEXOS.**

01.02 - Compõem o presente instrumento, os seguintes anexos:

- I. PROJETO BÁSICO;
- II. PLANILHA DE QUANTITATIVOS;
- III. CRONOGRAMA FÍSICO-FINANCEIRO;
- IV. ESPECIFICAÇÕES COMPLEMENTARES OU MEMORIAL DESCRITIVO;
- V. PROJETO EXECUTIVO
- VI. MINUTA DO CONTRATO;



EDITAL Nº 2218 /2015
TOMADA DE PREÇOS Nº. 011 / 2015 - OBRA
PROCESSO ADM. Nº P586679/2015

FL. | 3

- VII. MODELO MERAMENTE SUGESTIVO DE DECLARAÇÃO PARA MICRO EMPRESA E EMPRESA DE PEQUENO PORTE (ENTREGAR JUNTO COM O ENVELOPE “A”);
- VIII. MODELO DE ATESTADO DE VISITA TÉCNICA.
- IX. MODELO DE DECLARAÇÃO DE NÃO EMPREGAR MENORES DE IDADE.
- X. JUSTIFICATIVA DA NÃO PARTICIPAÇÃO DE EMPRESA SOB A FORMA DE CONSÓRCIO E COOPERATIVA
- XI. DECLARAÇÃO DA COMPOSIÇÃO DO BDI

02.00 - DA PARTICIPAÇÃO

02.01 - Poderão participar desta Licitação pessoa jurídica, sob a denominação de sociedades empresárias (sociedades em nome coletivo, em comandita simples, em comandita por ações, anônima e limitada) e de sociedades simples, associações e fundações - **exceto** sociedades cooperativas, regularmente estabelecidas neste País, cadastradas ou que atendam a todas as condições exigidas para cadastramento pela Central de Licitações da Prefeitura de Fortaleza, **até o terceiro dia anterior à data do recebimento das propostas**, e que satisfaçam a todas as condições deste edital, inclusive tendo seus objetivos sociais ou cadastramento compatíveis com o objeto da licitação. Não será permitida a subcontratação sem a expressa anuência do Contratante.

02.01.01 - Para o cadastramento na Central de Licitações da Prefeitura de Fortaleza são necessários os documentos que deverão ser apresentados na Rua do Rosário, nº 77, Ed. Comte. Vital Rolim – Sobreloja e Terraço – Centro, Fortaleza (CE), no horário de 08:00 às 16:30, obrigando-se a licitante, após a emissão do CRC, a declarar, sob as penalidades da lei, a superveniência de fato impeditivo de sua habilitação.

02.01.02 - O Interessado não cadastrado que quiser participar desta licitação, deverá atender as condições para cadastramento até o 3º dia anterior ao recebimento das propostas, devendo a mesma se dirigir à Central de Licitações da Prefeitura de Fortaleza - CLFOR, no endereço acima mencionado, levando a documentação necessária, ocasião em que, se for o caso, receberá documento daquele órgão que lhe permitirá participar desta licitação.

02.02 - Não será admitida a participação dos interessados sob a forma de consórcio.

02.03 - A licitante que pretender se fazer representar nesta licitação, deverá entregar à **CPL**, juntamente com os envelopes lacrados/colados, original ou cópia autenticada de **PROCURAÇÃO PARTICULAR**, com firma reconhecida em Cartório, OU **PÚBLICA**, outorgando amplos poderes para o mandatário representar a licitante nesta licitação. Quando o representante for titular da licitante, deverá entregar o original ou cópia autenticada do documento que comprove tal condição.

02.03.01 - No caso de procuração particular, esta deverá vir acompanhada de documentação que comprove tanto a titularidade do outorgante quanto que o mesmo detém poderes para outorgar procuração.

02.03.02 - A ME ou EPP que pretender se beneficiar, na licitação, da LC 123/06, deverá entregar à Comissão, juntamente com os envelopes colados, declaração na forma do Anexo VII deste edital assinado pelo titular ou representante legal da empresa, devidamente comprovado.

02.03.03 - Não poderá um representante legal ou um procurador representar mais de uma empresa.



EDITAL Nº 2218 /2015
TOMADA DE PREÇOS Nº. 011 / 2015 - OBRA
PROCESSO ADM. Nº P586679/2015

FL. | 4

02.04 - Não poderão participar desta licitação, as pessoas jurídicas declaradas inidôneas e impedidas de contratar com a Administração Municipal.

02.05. Qualquer cidadão é parte legítima para impugnar este edital diante de algumas irregularidades, devendo protocolar o pedido até 05 (cinco) dias úteis antes da data fixada para abertura dos envelopes de habilitação, estando a Administração obrigada a julgar e responder em até 03 (três) dias úteis.

02.06. O licitante poderá impugnar os termos deste edital até o segundo dia útil que anteceder a abertura dos envelopes de habilitação.

02.07. Deficiências no atendimento aos requisitos para apresentação da Documentação de Habilitação e Proposta de Preços correrão por conta e risco do licitante. Documentação e Propostas que não atenderem aos requisitos dos documentos integrantes do Edital e seus anexos implicarão na inabilitação ou desclassificação da licitante

03.00 - DA HABILITAÇÃO

03.01 - Para se habilitarem nesta licitação, as interessadas deverão apresentar envelope colado, tendo no frontispício os seguintes dizeres:

À
CPL DO MUNICÍPIO DE FORTALEZA
TOMADA DE PREÇOS Nº 011/2015
ÓRGÃO: SECRETARIA REGIONAL II
ENVELOPE “A” - DOCUMENTOS DE HABILITAÇÃO
RAZÃO SOCIAL DA LICITANTE:

03.02 - O envelope “A” deverá conter os documentos a seguir relacionados, em original, ou em cópia já autenticada por cartório competente, devendo a cada face de documento reproduzido corresponder uma autenticação, ainda que diversas reproduções sejam feitas na mesma folha, todos perfeitamente legíveis.

03.02.01 - Caso na autenticação conste expressamente que a mesma se refere ao verso e ao averso do documento, a exigência referente à autenticação de todas as faces do documento fica sem validade.

03.02.02 - Caso o documento apresentado seja expedido por instituição que regulamente a disponibilização do documento pela Internet, a Comissão poderá verificar a autenticidade do mesmo através de consulta eletrônica.

03.02.03 - Para a habilitação jurídica, a licitante deverá, nos documentos exigidos neste instrumento convocatório, demonstrar a compatibilidade dos seus objetivos sociais com o objeto da licitação.

03.02.04 - Caso o documento apresentado seja expedido por instituição pública que esteja com seu funcionamento paralisado no dia de recebimento dos envelopes, a licitante deverá, sob pena de ser inabilitada, apresentar o referido documento constando o termo final de seu período de validade coincidindo com o período da paralisação e deverá, quando do término da paralisação, sob pena de ser inabilitada supervenientemente, levar o documento à Comissão nas condições de autenticação do item 03.02, para que seja apensado ao processo de licitação. Caso o processo já tenha sido enviado



EDITAL Nº 2218 /2015
TOMADA DE PREÇOS Nº. 011 / 2015 - OBRA
PROCESSO ADM. Nº P586679/2015

FL. | 5

ao órgão de origem da licitação, deverá a licitante levá-lo a esta instituição para que o mesmo se proceda.

A - HABILITAÇÃO JURÍDICA

01 - CERTIFICADO DE REGISTRO CADASTRAL (CRC) emitido pela Central de Licitações da Prefeitura de Fortaleza, no seu prazo de vigência, comprovando ser a licitante fornecedora do objeto desta licitação, ou DOCUMENTO EQUIVALENTE, de acordo com o disposto no item 02.01.02 deste edital.

B - QUALIFICAÇÃO ECONÔMICO-FINANCEIRA

01 - **CERTIDÃO NEGATIVA DE DECRETAÇÃO DE FALÊNCIA, CONCORDATA, RECUPERAÇÃO JUDICIAL OU EXTRAJUDICIAL**, expedida por quem de competência na sede da pessoa jurídica.

02 - **BALANÇO PATRIMONIAL** e demonstrações contábeis do último exercício social, já exigíveis e apresentados na forma da lei, que comprovem a boa situação financeira da licitante, vedada a sua substituição por balancetes ou balanços provisórios, podendo ser atualizados por índices oficiais quando encerrados há mais de 03 (três) meses da data de apresentação da proposta.

02.01 - Comprovação da boa situação financeira da licitante atestada por documento, assinado por profissional legalmente habilitado junto ao Conselho Regional de Contabilidade da sede ou filial da licitante, demonstrando que a empresa apresenta índice de Liquidez Geral (LG) maior ou igual a 1,0 (um vírgula zero), calculada conforme a fórmula abaixo:

$$LG = \frac{AC+ARLP}{PC+PELP} \geq 1,0$$

Onde:

AC: Ativo Circulante;

ARLP: Ativo Realizável a Longo Prazo;

PC: Passivo Circulante;

PELP: Passivo Exigível a Longo Prazo.

02.02 - No caso de sociedade por ações, o balanço deverá ser acompanhado da publicação em jornal oficial, em jornal de grande circulação e do registro na Junta Comercial.

02.03 - No caso das demais sociedades empresárias o balanço deverá ser acompanhado dos termos de abertura e de encerramento do Livro Diário - estes devidamente registrados na Junta Comercial - **constando ainda, no balanço, o número do Livro Diário e das folhas nos quais se acham transcrito ou autenticação da junta comercial**, devendo tanto o balanço quanto os termos ser assinados por contador registrado no Conselho Regional de Contabilidade e pelo titular ou representante legal da empresa.

02.04 - No caso de empresa recém-constituída (há menos de 01 ano), deverá ser apresentado o balanço de abertura acompanhado dos termos de abertura e de encerramento devidamente registrados na Junta Comercial, **constando ainda, no balanço, o número do Livro Diário e das folhas nas quais se acham transcrito ou autenticação da junta comercial**, devendo ser assinado



EDITAL Nº 2218 /2015
TOMADA DE PREÇOS Nº. 011 / 2015 - OBRA
PROCESSO ADM. Nº P586679/2015

FL. | 6

por contador registrado no Conselho Regional de Contabilidade e pelo titular ou representante legal da empresa.

02.05 -No caso de sociedade simples, exceto cooperativa - o balanço patrimonial deverá ser inscrito no Cartório de Registro Civil de Pessoas Jurídicas assinado por contador registrado no Conselho Regional de Contabilidade e pelo titular ou representante legal da instituição, atendendo aos índices estabelecidos neste instrumento convocatório.

03.00 - PATRIMÔNIO LÍQUIDO MÍNIMO não inferior a 10% do valor da contratação, devendo a comprovação ser feita relativamente à data de apresentação da proposta, através do balanço patrimonial.

C - REGULARIDADE FISCAL E TRABALHISTA

A comprovação da regularidade Fiscal e Trabalhista se dará mediante a apresentação dos seguintes documentos:

01 -Prova de inscrição da empresa no Cadastramento Nacional de Pessoa jurídica – CNPJ que esteja dentro do prazo de validade nela atestado.

02 - PROVA DE REGULARIDADE PARA COM AS FAZENDAS FEDERAL, ESTADUAL E MUNICIPAL da sede ou filial da licitante, expedidos pelos órgãos abaixo relacionados e dentro dos seus períodos de validade, devendo os mesmos apresentar igualdade de CNPJ.

a. CERTIDÃO NEGATIVA DE DÉBITOS RELATIVOS A CRÉDITOS TRIBUTÁRIOS FEDERAIS E À DÍVIDA ATIVA DA UNIÃO, OU EQUIVALENTE EXPEDIDA PELA RECEITA FEDERAL DO BRASIL E PROCURADORIA GERAL DA FAZENDA **NACIONAL**;

b. CERTIDÃO QUANTO À DÍVIDA ATIVA DO ESTADO, OU EQUIVALENTE, EXPEDIDA PELA SECRETARIA DA FAZENDA DO **ESTADO**.

c. CERTIDÃO NEGATIVA DE DÉBITO, OU EQUIVALENTE, EXPEDIDA PELA SECRETARIA DE FINANÇAS DO **MUNICÍPIO**.

03 – CERTIFICADO DE REGULARIDADE DE SITUAÇÃO - CRS, OU EQUIVALENTE, perante o Gestor do Fundo de Garantia por Tempo de Serviço - **FGTS**, da jurisdição da sede ou filial da licitante, devendo o mesmo ter igualdade de CNPJ com os demais documentos apresentados na comprovação da regularidade fiscal.

04-PROVA DE INEXISTÊNCIA DE DÉBITOS INADIMPLIDOS PERANTE A JUSTIÇA DO TRABALHO - **CNDT**, mediante a apresentação de Certidão Negativa, nos termos do Título VII-A da Consolidação das Leis do Trabalho, aprovada pelo Decreto-Lei nº 5.452, de 1º de maio de 1943.

D - QUALIFICAÇÃO TÉCNICA

01 - Certificado ou inscrição da licitante no Conselho Regional de Engenharia e Agronomia - CREA - no qual conste o(s) nome(s) de seu(s) responsável (eis) técnico(s).



EDITAL Nº 2218 /2015
TOMADA DE PREÇOS Nº. 011 / 2015 - OBRA
PROCESSO ADM. Nº P586679/2015

FL. | 7

02- Capacidade Técnico profissional: Comprovação do licitante de possuir em seu quadro permanente, na data prevista para entrega da proposta, profissional de nível superior ou outro devidamente reconhecido pela entidade competente, detentor de atestado de responsabilidade técnica por execução de obra ou serviço de característica semelhantes aos serviços objeto da licitação:

- PISO INDUSTRIAL
- PISO INTERTRAVADO
- ALAMBRADO

02.01 - A comprovação de que os profissionais de nível superior constante no item acima, fazem parte do quadro permanente da licitante, cujo vínculo deverá ser comprovado mediante apresentação de cópia autenticada da "FICHA OU LIVRO DE REGISTRO DE EMPREGADOS", onde se identifique os campos de admissão e rescisão, juntamente com o termo de abertura do livro de registro de empregados, quando se tratar de empregado, ou através de cópia autenticada do CONTRATO DE PRESTAÇÃO DE SERVIÇO DOS PROFISSIONAIS junto à empresa, quando se tratar de prestador de Serviços, ou através da cópia autenticada do CONTRATO SOCIAL ATUALIZADO, ou do ÚLTIMO ADITIVO DO CONTRATO, devidamente registrados na Junta Comercial, quando se tratar do sócio da empresa, ou por CERTIDÃO SIMPLIFICADA DA JUNTA COMERCIAL, onde conste essa informação.

02.02 – Poderão ser aceitos para fins da comprovação prevista no subitem 02.01, profissionais com contratos de regime de prestação de Serviços. Será exigida para fins de comprovação, declaração do CREA de que o referido profissional é o responsável técnico da empresa. Para fins de controle e fiscalização, será exigido após a respectiva contratação da empresa licitante, as guias de recolhimento dos impostos do mês fiscal que comprove a prestação de Serviço do profissional.03 - Capacidade Técnico-Operacional: Relação dos Serviços executados pela empresa por profissionais de nível superior vinculados permanentemente à mesma e constante do seu Registro/Certidão de inscrição no CREA ou conselho Profissional competente, em nome do profissional, como Responsável Técnico, comprovados mediante atestados e / ou certidões de capacidade técnica por execução de Serviços com características semelhantes ao objeto da licitação:

- PISO INDUSTRIAL 250 m²
- PISO INTERTRAVADO 560 m²
- ALAMBRADO 125m²

03.01 - Os profissionais indicados pela licitante, para fins de comprovação de capacitação técnico-profissional, deverão participar das obras ou serviços, admitindo-se sua substituição por profissionais de experiência equivalente ou superior, desde que previamente aprovada pela contratante.

03.02 - Quando a CERTIDÃO DE ACERVO TÉCNICO emitida pelo CREA não explicitar com clareza os serviços objeto do Acervo Técnico, esta deverá vir acompanhada do seu respectivo Atestado, devidamente registrado e reconhecido pelo CREA.



EDITAL Nº 2218 /2015
TOMADA DE PREÇOS Nº. 011 / 2015 - OBRA
PROCESSO ADM. Nº P586679/2015

FL. | 8

03.03. - Não serão aceitos CERTIDÕES DE ACERVO TÉCNICO ou ATESTADOS de Projeto, Fiscalização, Supervisão, Gerenciamento, Controle Tecnológico ou Assessoria Técnica de Obra.

03.04 - Quando os atestados da proponente forem provenientes de sua participação em consórcio, somente serão considerados os percentuais de sua participação no mesmo, mediante a apresentação de contrato da instituição do referido consórcio.

03.05 - No caso de subcontratação, o atestado deverá estar acompanhado do respectivo instrumento, bem como prova da anuência deste ajuste pelo titular da obra.

04 - Declaração expedida por responsável técnico da Coordenadoria de Infraestrutura da Secretaria Regional II, conforme ANEXO VIII deste edital. A vistoria deverá ser realizada por Profissional da empresa, detentor de conhecimento técnico suficiente para tal incumbência, o qual deverá se responsabilizar explicitamente pelos serviços. Assinada a Declaração de Vistoria pelo Profissional da empresa interessada, não serão admitidas alegações posteriores quanto ao desconhecimento das condições e dos serviços a serem realizados. O agendamento da visita será realizado através dos telefones 85-3241-4868. Agendar a visita até dois dias antes da abertura do certame, no período compreendido entre 8h às 12h e das 13h às 17h.

04.01. Caso a licitante não queira realizar a visita técnica, deverá apresentar, em substituição ao atestado de visita, **DECLARAÇÃO FORMAL** assinada pelo responsável técnico, sob as penalidades da lei, que tem **PLENO CONHECIMENTO** das condições e peculiaridades inerentes à natureza dos trabalhos, e sobre o local do serviço, assumindo total responsabilidade por esta declaração, ficando impedida, no futuro, de pleitear por força do conhecimento declarado, quaisquer alterações contratuais, de natureza técnica e/ou financeira.

E. QUALIFICAÇÃO TRABALHISTA: CUMPRIMENTO DO DISPOSTO NO INC. XXXIII DO ART.7º DA CONSTITUIÇÃO FEDERAL.

01 - DECLARAÇÃO DA LICITANTE constando que não mantém relação de trabalho noturno, perigoso ou insalubre com menor de 18(dezoito) anos e qualquer trabalho com menor de 16(dezesseis) anos, salvo na condição de aprendiz a partir de 14(quatorze) anos, **assinado pelo representante legal da empresa ou preposto devidamente designado (ANEXO IX).**

ORIENTAÇÕES SOBRE A FASE DE HABILITAÇÃO

03.03 - Os documentos referentes à regularidade fiscal deverão apresentar igualdade de CNPJ, ressalvando-se aquele em que o próprio órgão emissor declare expressamente no referido documento que é válido para todos os estabelecimentos - sede e filiais - da licitante.

03.04 - Na forma do que dispõe o art. 42 da Lei Complementar nº 123, de 14.12.2006, a comprovação da regularidade fiscal das microempresas e empresas de pequeno porte somente será exigida para efeito de assinatura do contrato.

03.04.01 - Para efeito do disposto no item acima, as ME e EPP, por ocasião de participação neste procedimento licitatório, deverão apresentar toda a documentação exigida para efeito de comprovação de regularidade fiscal, mesmo que esta apresente alguma restrição.



EDITAL Nº 2218 /2015
TOMADA DE PREÇOS Nº. 011 / 2015 - OBRA
PROCESSO ADM. Nº P586679/2015

FL. | 9

03.04.02 - Havendo alguma restrição na comprovação da regularidade fiscal, será assegurado o prazo de 05 (cinco) dias úteis, contado a partir do momento em que o proponente for declarado o vencedor do certame, para regularização da documentação, pagamento ou parcelamento do débito, e emissão de eventuais certidões negativas ou positivas com efeito de certidão negativa.

03.04.03 - A não-regularização da documentação, no prazo previsto no item anterior, implicará decadência do direito à contratação, sem prejuízo das sanções previstas no art. 81 da Lei nº 8.666/93, sendo facultado à Administração convocar os licitantes remanescentes, na ordem de classificação, para a assinatura do contrato, ou revogar a licitação.

03.05 - Caso haja documentos redigidos em idioma estrangeiro, os mesmos somente serão considerados se forem acompanhados da versão em português, firmada por tradutor juramentado.

03.06 - Somente serão aceitos os documentos acondicionados no envelope A, não sendo admitido posteriormente, o recebimento pela Comissão de qualquer outro documento, nem permitido à licitante fazer qualquer adendo aos entregues à Comissão.

03.06.01 - Caso haja a inserção de original de documento junto com as cópias autenticadas a Comissão, por força da lei nº 5.553/68, procederá a devolução do mesmo mediante solicitação por escrito, da licitante; ou poderá efetuar a substituição do original por cópia autenticada, quando concluída a fase de habilitação.

03.07 - As certidões de comprovação de regularidade, bem como as de falência e recuperação judicial exigidas neste edital, que não apresentarem expressamente o seu período de validade, deverão ter sido emitidas nos 60 (sessenta) dias anteriores à data marcada para recebimento dos envelopes acompanhada por informação, expedida pelo Cartório do Foro local da sua sede, referente ao número de distribuidores habitados ao fornecimento da certidão referida, a comprovação de negativa de pedido de falência ou concordata ou de protestos de títulos e documentos e de distribuição de executivos fiscais, ações cambiais ou falimentares será efetuada, tanto quanto possível, mediante apresentação de documentos equivalentes do país de origem da Empresa.

03.08 - A Comissão poderá, também, solicitar originais de documentos já autenticados, para fim de verificação, sendo a licitante obrigada a apresentá-los no prazo máximo de 02(dois) dias contados a partir da solicitação, sob pena de, não o fazendo, ser inabilitada.

03.09 - Caso a solicitação seja feita durante a sessão de habilitação, o caso deverá ser registrado em Ata, nela constando o prazo máximo referido no item 03.08.

03.10 - A CPL não autenticará cópias de documentos exigidos neste edital.

03.11 - Serão inabilitadas as licitantes que não atenderem às exigências deste edital referentes à fase de habilitação, bem como apresentarem os documentos defeituosos em seu conteúdo e forma e ainda, serão inabilitadas de forma superveniente as ME ou EPP que não apresentarem a regularização da documentação de Regularidade Fiscal no prazo definido no item 03.04.02.

03.12 - A inabilitação da licitante importa na preclusão do direito de participar das fases subsequentes.



EDITAL Nº 2218 /2015
TOMADA DE PREÇOS Nº. 011 / 2015 - OBRA
PROCESSO ADM. Nº P586679/2015

FL. | 10

03.13 - Quando todas as licitantes forem inabilitadas, é facultado à Comissão, mediante autorização expressa do titular da origem da licitação, fixar o prazo de 08 (oito) dias úteis, para a apresentação de documentação escoimada das causas que provocaram a inabilitação.

04.00 - DA PROPOSTA DE PREÇOS

04.01 - A licitante deverá entregar à Comissão, até o horário e dia previstos neste edital, envelope colado, tendo no frontispício os seguintes dizeres:

**À
CPL DO MUNICÍPIO DE FORTALEZA
TOMADA DE PREÇOS Nº 011/2015
ÓRGÃO: SECRETARIA REGIONAL II
ENVELOPE “B” - PROPOSTA DE PREÇOS
RAZÃO SOCIAL DA LICITANTE:**

04.02 - Este envelope deverá conter os seguintes documentos:

04.02.01 - Proposta de Preços datilografada ou digitada em 01(uma) via, em papel timbrado da empresa ou impressa em formulário contínuo, **constando nome, CNPJ, endereço e telefone da empresa, com clareza, sem emendas, rasuras ou entrelinhas, datada e assinada (sobre o carimbo ou equivalente) pelo titular ou preposto da licitante contendo:**

- a. Especificação do objeto a ser executado, de acordo com o disposto no item 01.01 deste edital;
- b. Preço global do objeto desta licitação expresso em Real, em algarismos e por extenso;
- c. **Prazo de execução do objeto, que será de 90 (noventa) dias, contados a partir da data da emissão da Ordem de Serviço, após publicação de extrato de contrato no Diário Oficial, podendo ser prorrogado nos termos da Lei nº 8.666/93 e suas alterações.**
- d. Prazo de validade da proposta, que não poderá ser inferior a 60 dias.

04.02.02- Orçamento(s) detalhado(s) contendo de cada item a **especificação** do Grupo/Subgrupo/Serviço, a **quantidade**, a **unidade**, **tudo de acordo com o disposto no Anexo II** deste instrumento, bem como **o preço unitário, o preço total do item e do grupo** em algarismo, e **o preço global do objeto**, em algarismo, não sendo admitidos preços unitários superiores aos constantes no orçamento presente nos autos do processo em epígrafe.

04.02.02.01 - No caso de erro na coluna UNIDADE, a Comissão considerará como correta a unidade do item expressa no orçamento do órgão ou entidade licitadora.

04.02.02.02 - O(s) Orçamento(s) deverá(ão) conter, em sua(s) última(s) folha(s), a ASSINATURA e o NOME do profissional competente que os subscrever, por carimbo ou por datilografia ou por outro sistema de impressão, e o número da sua carteira profissional expedida pelo CREA. As demais folhas anteriores deverão conter a sua assinatura ou rubrica.



EDITAL Nº 2218 /2015
TOMADA DE PREÇOS Nº. 011 / 2015 - OBRA
PROCESSO ADM. Nº P586679/2015

FL. | 11

ORIENTAÇÕES SOBRE AS PROPOSTAS DE PREÇOS

04.03 - Serão desclassificadas as propostas de preços que incidirem no disposto no item 06.07 deste edital.

04.04 - Não serão aceitas propostas de preços nem orçamentos em cópia, mesmo que assinada por quem de direito.

04.05 - Os valores contidos nos orçamentos serão considerados em moeda corrente nacional (REAL) mesmo que não contenham o símbolo da moeda (R\$).

04.06 - Os preços constantes do orçamento da licitante deverão conter apenas duas casas decimais após a vírgula, cabendo à licitante proceder ao arredondamento ou desprezar os números após as duas casas decimais dos centavos.

04.07 - Independente de declaração expressa, fica subentendido que no valor proposto estão incluídas todas as despesas necessárias à execução da obra, inclusive as relacionadas com:

- a. Materiais, equipamentos e mão-de-obra;
- b. Carga, transporte, descarga e montagem;
- c. Encargos sociais, trabalhistas, previdenciários e outros;
- d. Tributos, taxas e tarifas, emolumentos, licenças, alvarás, multas e / ou quaisquer infrações;
- e. Seguros em geral, bem como encargos decorrentes de fenômenos da natureza, da infortunística e de responsabilidade civil para quaisquer danos e prejuízos causados à Contratante e/ou a terceiros, gerados direta ou indiretamente pela execução das obras e/ou serviços;
- f. Direitos autorais sobre projetos, desenhos e estudos;
- g. Recomposição de vias públicas, jardins, gramados e tudo o mais que a Contratada venha a danificar.
- h. Todo fardamento e equipamento de segurança que serão utilizados na execução dos serviços.

04.08 - O objeto será executado no regime de EMPREITADA POR PREÇO UNITÁRIO

04.09 - **Na elaboração da proposta, o preço global não poderá ultrapassar o limite máximo constante no orçamento presente nos autos do processo em epígrafe.**

04.10 - Somente serão aceitos os documentos acondicionados no envelope "B" não sendo admitido o recebimento pela Comissão, de qualquer outro documento, nem permitido à licitante fazer qualquer adendo aos entregues à Comissão.

05.00 - DOS PROCEDIMENTOS GERAIS

05.01 - A entrega dos envelopes contendo os documentos de habilitação e as propostas de preços serão feitas até o dia e a hora previstos no preâmbulo deste edital, na sede da CL –Central de Licitações.

05.02 - Após a Presidente da Comissão declarar encerrado o prazo para recebimento dos envelopes, não serão aceitos quaisquer outros documentos que não os existentes no respectivos envelopes, nem



EDITAL Nº 2218 /2015
TOMADA DE PREÇOS Nº. 011 / 2015 - OBRA
PROCESSO ADM. Nº P586679/2015

FL. | 12

será permitido que se faça qualquer adendo ou esclarecimentos sobre os documentos, de forma a alterar o conteúdo original dos mesmos.

05.03 - Em seguida, a Comissão procederá à abertura dos envelopes contendo os documentos referentes à habilitação e fará a conferência destes de acordo com as exigências deste edital, os quais serão rubricados e numerados pela Comissão. Os documentos serão postos à disposição dos representantes das licitantes, para que os examinem e os rubriquem.

05.04 - A Comissão examinará possíveis apontamentos feitos por prepostos das licitantes, manifestando-se sobre o seu acatamento ou não. Em seguida, deliberará sobre os documentos apresentados e, julgando-os satisfatórios ou não, declarará as licitantes habilitadas e/ou inabilitadas, fundamentando sua decisão. O resultado da habilitação poderá ser proferido em outra sessão, a critério da Comissão, cuja data será comunicada às licitantes através de publicação no DOM e jornal de circulação, com a antecedência mínima de 24 horas.

05.05 - Na hipótese de considerar qualquer licitante inabilitada, a Comissão fundamentará a sua decisão. Se presentes os prepostos das licitantes à sessão, o Presidente da Comissão fará diretamente a intimação dos atos relacionados com a habilitação e inabilitação. Caso os representantes não queiram interpor recurso, esta intenção deverá ser consignada em ata, por todos assinada.

05.06 - Caso não estejam presentes à sessão os prepostos das licitantes, a sessão será suspensa e a intimação dos atos referidos no item anterior será feita através do DOM, iniciando-se no dia útil seguinte à publicação, o prazo de 05 (cinco) dias úteis previsto em lei para a entrega à Comissão das razões da Recorrente, no primeiro dia útil seguinte à publicação.

05.07 - Decorridos os prazos e proferida a decisão sobre os recursos interpostos, a Comissão marcará a data e o horário em que dará prosseguimento ao processo licitatório, cuja comunicação às licitantes será feita com a antecedência mínima de 24 horas da data marcada, através de publicação no DOM e jornal de circulação.

05.08 - Na ausência de qualquer representante de licitante inabilitada, a Comissão manterá em seu poder o envelope "B" - Proposta de Preços, que deverá ser retirado por representante legal da licitante, no prazo de 30(trinta) dias da data referida no aviso que marcará a sessão de prosseguimento da licitação.

05.09 - Passado o prazo recursal, e não havendo a retirada do mesmo por parte da licitante inabilitada que não interpôs Recurso Administrativo, este ficará sob o poder da Comissão durante 30(trinta) dias, sendo, após esse prazo, expurgado.

05.10 - Os envelopes "B" - Proposta de Preços devidamente colados, serão rubricados pela Comissão e pelos representantes das licitantes presentes à sessão, caso esta venha a ser suspensa.

05.11 - Ultrapassada a fase de habilitação dos concorrentes e abertas as propostas, não cabe desclassificá-los por motivo relacionado com a habilitação, salvo em razão de fatos supervenientes ou só conhecidos após o julgamento.

05.11.01 - Após a fase de habilitação, não cabe desistência de proposta, salvo por motivo justo decorrente de fato superveniente e aceito pela Comissão.



EDITAL Nº 2218 /2015
TOMADA DE PREÇOS Nº. 011 / 2015 - OBRA
PROCESSO ADM. Nº P586679/2015

FL. | 13

05.12 - Abertos os envelopes contendo as propostas de preços, os documentos nele contidos serão lidos e rubricados pela Comissão e colocados à disposição das licitantes, para que os examinem e os rubriquem.

05.13 - A Comissão verificará a conformidade das propostas com as exigências do edital, bem como a compatibilidade dos preços apresentados com os apontados no instrumento convocatório.

05.14 - Serão desclassificadas as propostas que não atenderem às exigências deste edital, as com preços superiores aos determinados no edital ou manifestamente inexequíveis, assim considerados aqueles que não venham a ter demonstrado sua viabilidade através de documentação.

05.14.01 - Não haverá desclassificação por motivo relacionado com a habilitação, salvo em razão de fatos supervenientes ou só conhecidos após o julgamento.

05.14.02 - Será inabilitada por fato superveniente a ME ou EPP que, caso convocada, não promova a sua regularização fiscal no prazo do item 03.04.02, deixando de cumprir com os § 1º e § 2º do art. 43 da LC 123/2006.

05.15 - Na hipótese de considerar qualquer licitante desclassificada, a Comissão fundamentará a sua decisão; hipótese em que, não desejando interpor recurso, a licitante deverá manifestar a sua intenção, que deverá ser consignada em ata por todos assinada.

05.16 - As propostas classificadas serão ordenadas de acordo com a ordem crescente dos preços ofertados.

05.17 - Em seguida o Presidente da Comissão verificará a existência de microempresas ou empresas de pequeno porte, para o cumprimento do constante na Lei Complementar 123/2006, procedendo como previsto no item 05.18.

05.18 - Caso a proposta classificada em 1º lugar não seja ME ou EPP, o Presidente da Comissão procederá de acordo com os itens a seguir:

05.18.01 - Fica assegurada, como critério de desempate (Lei Complementar nº 123, de 14.12.2006), preferência de contratação para as ME e EPP.

05.18.02 - Entende-se por empate aquelas situações em que as propostas apresentadas pelas ME e EPP sejam iguais ou até 10% (dez por cento) superiores à proposta mais bem classificada, depois de ordenadas as propostas de preços em ordem crescente dos preços ofertados.

05.18.03 - Para efeito do disposto no item 05.18.01, ocorrendo empate, o Presidente da Comissão procederá da seguinte forma:

a) a microempresa ou empresa de pequeno porte mais bem classificada poderá apresentar proposta de preço inferior àquela considerada vencedora do certame, situação em que será classificada em primeiro lugar e, conseqüentemente, declarada vencedora do certame;

b) não ocorrendo à contratação da microempresa ou empresa de pequeno porte na forma da alínea anterior, serão convocadas as remanescentes que porventura se enquadrem na hipótese do item 05.18.02, na ordem classificatória, para o exercício do mesmo direito.



EDITAL Nº 2218 /2015
TOMADA DE PREÇOS Nº. 011 / 2015 - OBRA
PROCESSO ADM. Nº P586679/2015

FL. | 14

05.18.04 - No caso de equivalência dos valores apresentados pela ME e EPP que se encontrem nos intervalos estabelecidos no item 05.18.02, será realizado sorteio entre elas para que se identifique aquela que primeiro poderá apresentar nova proposta de preços, o que deverá ser registrado em ata.

05.18.05 - Na hipótese de não contratação nos termos previstos no item acima, o objeto licitado será adjudicado em favor da proposta originalmente vencedora do certame.

05.18.06 - Ocorrendo à situação prevista no item 05.18.03, a ME e EPP melhor classificada será convocada para apresentar nova proposta de preços, após a solicitação do Presidente da Comissão, ocasião em que o representante legal da ME e EPP deverá estar presente à sessão e declarar sua nova proposta, sob pena de preclusão de seu direito. Todos os atos deverão constar da ata dos trabalhos.

05.19 - À Comissão é facultado suspender qualquer sessão mediante motivo devidamente justificado e marcar sua reabertura para outra ocasião, fazendo constar esta decisão na ata dos trabalhos.

05.20 - A Comissão poderá, para analisar os documentos de habilitação, as propostas de preços e outros documentos, solicitar pareceres técnicos e suspender a sessão para realizar diligências a fim de obter melhores subsídios para as suas decisões.

05.21 - Todos os documentos ficam sob a guarda da CPL, até a conclusão do processo.

05.22 - Todos os procedimentos da Comissão e licitantes durante as sessões serão registrados em ata.

05.23 - No caso de decretação de feriado que coincida com a data designada para entrega dos envelopes "A" e "B" e suas aberturas, esta licitação realizar-se-á no 1º dia útil subsequente, na mesma hora e mesmo local; podendo, no entanto, a Comissão definir outra data, horário e até local, fazendo a publicação e divulgação na mesma forma do início.

06.00 - DO JULGAMENTO DAS PROPOSTAS

06.01 - No julgamento das propostas, a Comissão levará em consideração o tipo de licitação que é **MENOR PREÇO**.

06.02 - Será considerada vencedora a proposta que apresentar o **MENOR PREÇO GLOBAL E ATENDER ÀS EXIGÊNCIAS DESTE EDITAL**.

06.03 - No caso de igualdade entre 02 (duas) ou mais propostas, como critério de desempate será feito sorteio classificatório em ato público, na presença das licitantes, **observado a LC 123/06**.

06.04 - Na análise das propostas, havendo divergência entre o valor numérico e por extenso, a comissão considerará o valor por extenso como o correto e desprezará o valor numérico para tanto.

06.05. No caso de divergências entre as colunas discriminação dos serviços, unidades e quantidades constantes dos orçamentos apresentados pelos licitantes e aqueles constantes do Anexo II do edital, prevalecerá as discriminações dos serviços, unidades e quantidades do referido Anexo II do edital, sujeitando-se a licitante a executar os serviços de acordo com as



EDITAL Nº 2218 /2015
TOMADA DE PREÇOS Nº. 011 / 2015 - OBRA
PROCESSO ADM. Nº P586679/2015

FL. | 15

especificações e detalhamento constantes do instrumento convocatório, devendo a comissão proceder o registro em ata das referidas correções.

06.05.01 - No caso de divergências de valores resultantes da multiplicação entre as quantidades ofertadas e preços unitários, a Comissão procederá a correção, e considerará o novo valor obtido. Esse valor obtido acarretará a desclassificação da proposta, caso o novo valor global desta, ultrapasse a 0,1% do valor global anterior.

06.06 - Não serão levadas em consideração, vantagens não previstas neste edital, nem ofertas sobre as propostas de outros licitantes.

06.07 - Serão desclassificadas as propostas que:

a. apresentarem preços superiores ao constante no Orçamento, constante no mapa de preços no processo em epígrafe;

b. apresentarem preços inferiores a 70% do menor dos seguintes valores:

1. Média aritmética dos valores das propostas superiores a 50% do valor orçado pela Administração; ou
2. Valor orçado pela administração, constante no Orçamento, no mapa de preços no processo em epígrafe;

c. não atenderem as exigências deste edital;

d. Apresentarem erros de valores resultantes da multiplicação entre as quantidades e os preços unitários, desde que incorram no disposto na redação final do item 06.05.01 deste edital.

06.08 - Quando todas as propostas forem desclassificadas, a Comissão poderá, mediante autorização expressa do titular da origem da licitação, fixar às licitantes o prazo de 08 dias úteis para a apresentação de outras propostas escoimadas exclusivamente, das causas que ensejaram a desclassificação.

06.09 - As propostas classificadas serão dispostas na ordem crescente dos preços globais ofertados.

06.10 - O resultado da licitação será divulgado através de sessão pública ou de publicação no DOM.

07.00 - DA HOMOLOGAÇÃO E DA ADJUDICAÇÃO

07.01 - A homologação e a adjudicação desta licitação em favor da licitante cuja proposta de preços seja classificada em primeiro lugar, são da competência do titular da origem desta licitação.

07.02 - O titular da origem desta licitação se reserva o direito de não homologar ou revogar o presente processo, por razões de interesse público decorrente de fato superveniente devidamente comprovado e mediante fundamentação escrita.

08.00 - DO CONTRATO

08.01 - O Município de Fortaleza com a interveniência da SECRETARIA REGIONAL II assinará contrato com a vencedora desta licitação, no prazo máximo de 05(cinco) dias corridos contados da



EDITAL Nº 2218 /2015
TOMADA DE PREÇOS Nº. 011 / 2015 - OBRA
PROCESSO ADM. Nº P586679/2015

FL. | 16

data da convocação expedida por esse órgão, sob pena de decair do direito à contratação, podendo ser prorrogada somente uma vez, quando solicitado pela parte, desde que ocorra motivo justificado e aceito pelo Contratante.

08.02 - A recusa injustificada da vencedora em assinar o Contrato, aceitar ou retirar o instrumento equivalente dentro do prazo estabelecido pelo órgão Contratante, caracteriza o descumprimento total da obrigação assumida, sujeitando-a a multa de 10% sobre o valor total do Contrato.

08.03 - O disposto no item 08.02 não se aplica às licitantes convocadas nos termos do art. 64, § 2º da Lei 8.666/93, que não aceitarem a contratação nas mesmas condições propostas pelo primeiro adjudicatário, inclusive quanto ao prazo e preço.

08.04 - Para a assinatura do contrato, a licitante vencedora se obriga a:

- a. Prestar garantia contratual em uma das modalidades contidas na lei 8.666/93 e na forma constante da Minuta de Contrato, anexo deste edital;
- b. Apresentar Certificado Nível “B” do Programa Brasileiro de Qualidade e Produtividade no Habitat - PBQP-H, conforme Acordo Setorial firmado entre a Prefeitura Municipal de Fortaleza e o Sindicato da Indústria da Construção Civil do Estado do Ceará - SINDUSCON-CE e a Associação de Empresas da Construção Pesada do Estado do Ceará - ACONPEC-CE, no dia 10 de agosto de 2009, seguindo as datas estabelecidas no referido acordo Nível “C” - 30/06/2010; Nível “B” - 31/12/2010; Nível “A” - 31/12/2011.
- c. Entregar ao órgão ou entidade licitadora original ou cópia autenticada por cartório competente dos seguintes documentos:
 - Certidão Negativa de Débitos relativos aos Tributos Federais e à Dívida Ativa da União; OU EQUIVALENTE, EXPEDIDA PELA PROCURADORIA GERAL DA FAZENDA NACIONAL E RECEITA FEDERAL DO BRASIL
 - Prova de regularidade com as Fazendas Estadual e Municipal;
 - Prova de regularidade relativa ao FGTS
 - Prova de inexistência de débitos inadimplidos perante a Justiça do Trabalho, mediante a apresentação de certidão negativa, nos termos do título VII - A da Consolidação das leis do Trabalho, aprovado pelo Decreto-Lei 5.452, 1º de maio de 1943 – CNDT.

08.05 - A execução do contrato deverá ser acompanhada e fiscalizada por representantes do órgão ou entidade licitadora especialmente designados.

08.05.01 - O representante do órgão ou entidade licitadora anotar em registro próprio todas as ocorrências relacionadas com a execução do contrato, determinando o que for necessário à regularização das faltas ou defeitos observados.

08.05.02 - As decisões e providências que ultrapassarem a competência do representante deverão ser solicitadas a seus superiores em tempo hábil para a adoção das medidas convenientes.

08.05.03 – Será fornecido pelo Secretário da Regional II o Atestado de Vistoria, referente à execução do serviço.

08.06 - A Contratada deverá manter preposto aceito pelo órgão ou entidade licitadora, no local de execução do objeto, para representá-lo na execução do contrato. A Contratada se obriga, ainda, a



EDITAL Nº 2218 /2015
TOMADA DE PREÇOS Nº. 011 / 2015 - OBRA
PROCESSO ADM. Nº P586679/2015

FL. | 17

manter naquele local seus responsáveis, durante todo o prazo de execução do objeto até o seu recebimento definitivo pelo órgão ou entidade licitadora.

08.06.01 - Todos os profissionais da Contratada designados como responsáveis serão detentores dos Atestados de Responsabilidade Técnica apresentados na fase de habilitação; e somente com autorização do órgão ou entidade licitadora, poderão os mesmos ser substituídos por outros portadores de ART igual ou superior.

08.07 - A Contratada é obrigada a reparar, corrigir, remover, reconstruir ou substituir, às suas expensas, no total ou em parte, o objeto do Contrato em que se verificarem vícios, defeitos ou incorreções resultantes da execução ou de materiais empregados; bem como se obriga a efetuar, caso solicitado pelo órgão ou entidade licitadora, os testes previstos nas normas da ABNT, para definir as características técnicas de qualquer equipamento, material ou serviço a ser executado.

08.08 - A Contratada é responsável pelos danos causados diretamente ao órgão ou entidade licitadora ou a terceiros, decorrentes de sua culpa ou dolo na execução do Contrato, não excluindo ou reduzindo essa responsabilidade a fiscalização ou o acompanhamento pelo órgão ou entidade licitadora.

08.09 - A Contratada é responsável pelos encargos trabalhistas, previdenciários, fiscais e comerciais resultantes da execução do Contrato.

08.10 - O prazo de vigência do presente contrato é de 180 (cento e oitenta) dias, contados a partir da publicação, na forma do parágrafo único do art. 61 da Lei nº 8.666/1993, podendo ser prorrogado nos termos do art. 57 da Lei nº 8.666/1993.

08.10.01 - O prazo para o início da execução do objeto fica fixado a partir da emissão da Ordem de Serviço.

08.11 - O prazo para a execução do objeto é o definido neste edital; e as etapas obedecerão rigorosamente o cronograma físico-financeiro definido pelo órgão ou entidade licitadora, que é parte integrante deste edital.

08.11.01 - Os prazos de início da etapa de execução, de conclusão e de entrega admitem prorrogação, mantidas as demais cláusulas do Contrato e assegurada a manutenção de seu equilíbrio econômico-financeiro, desde que ocorra algum dos seguintes motivos, devidamente autuado em processo:

- a. Alteração do projeto ou especificações pelo órgão ou entidade licitadora;
- b. Superveniência de fato excepcional ou imprevisível, estranho à vontade das partes, que altere fundamentalmente as condições de execução do Contrato;
- c. Interrupção da execução do Contrato ou diminuição do ritmo de trabalho por ordem e no interesse do órgão ou entidade licitadora;
- d. Aumento das quantidades inicialmente previstas no Contrato, nos limites estabelecidos no item 09.04 deste edital;
- e. Impedimento de execução do Contrato por fato ou ato de terceiro, reconhecido pelo órgão ou entidade licitadora em documento contemporâneo à sua ocorrência;
- f. Omissão ou atraso de providências a cargo do órgão ou entidade licitadora inclusive quanto aos pagamentos previstos de que resulte, diretamente, impedimento ou retardamento na execução do Contrato, sem prejuízo das sanções legais aplicáveis aos responsáveis.



EDITAL Nº 2218 /2015
TOMADA DE PREÇOS Nº. 011 / 2015 - OBRA
PROCESSO ADM. Nº P586679/2015

FL. | 18

08.12 - A prorrogação de prazo deverá ser justificada por escrito e previamente autorizada pelo titular do órgão ou entidade licitadora.

08.13 - Ocorrerá a rescisão do Contrato, independentemente de interpelação judicial ou extrajudicial e sem que caiba à Contratada direito à indenização de qualquer natureza, ocorrendo qualquer dos casos constantes da Cláusula Décima Quinta da Minuta de Contrato:

08.14 - A Contratada, pelo prazo de 90 (noventa) dias após a execução dos serviços, será responsável por sua falta ou reparação, desde que a fiscalização do órgão ou entidade licitadora comprove que danos ocorridos tenham resultado de execução imperfeita ou inadequada às especificações de origem.

08.15 - É facultado ao órgão ou entidade licitadora, quando o convocado não assinar o termo do Contrato no prazo e nas condições estabelecidas neste edital, convocar as licitantes remanescentes, na ordem de classificação, para fazê-lo em igual prazo e nas mesmas condições propostas pelo primeiro classificado, inclusive quanto aos preços atualizados, de conformidade com este edital, ou revogar esta licitação.

08.16 - Não haverá reajuste de preços, exceto na hipótese de contrato cujo prazo de execução ultrapasse 365 dias contados a partir da data de apresentação da proposta de preços da Contratada, obedecendo à legislação federal em vigor e aplicando a fórmula mencionada na Minuta de Contrato.

08.17 - Durante a execução dos serviços, as ligações provisórias que se fizerem necessárias, bem como a obtenção de licenças e alvarás, correrão por conta exclusiva da Contratada.

09.00 - DOS ACRÉSCIMOS E / OU SUPRESSÕES AO CONTRATO

09.01 - O titular do órgão ou entidade licitadora reserva-se o direito de, a qualquer tempo, introduzir modificações ou alterações no projeto, plantas e especificações.

09.02 - Caso as alterações ou modificações impliquem aumento ou diminuição dos serviços que tenham preços unitários cotados na proposta, o valor respectivo, para efeito de pagamento ou abatimento, será apurado com base nas cotações apresentadas no orçamento.

09.03 - Caso as alterações e/ ou modificações não tenham no orçamento da licitante os itens correspondentes com os seus respectivos preços unitários, serão utilizados os preços unitários constantes da tabela de preços utilizada pelo órgão ou entidade licitadora.

09.04 - Ao órgão ou entidade licitadora caberá o direito de promover acréscimos ou supressões nas obras ou serviços, que se fizerem necessários, nos termos do art. 65, parágrafo 1º, da Lei nº 8.666/93.

09.05 - Nenhum acréscimo ou supressão poderá exceder os limites estabelecidos na Lei nº 8.666/93; salvo o caso de supressão, quando houver acordo celebrado entre os contratantes.

09.06 - Caso haja acréscimo ou diminuição no volume dos serviços, este será objeto de Termo Aditivo ao Contrato, após o que será efetuado o pagamento, calculado nos termos do item 09.02 e 09.03.

10.00 - DOS PAGAMENTOS

10.01 - Os pagamentos serão efetuados com recursos provenientes da Secretaria Regional II com a entrega dos seguintes documentos, que serão retidos pela Contratante.



EDITAL Nº 2218 /2015
TOMADA DE PREÇOS Nº. 011 / 2015 - OBRA
PROCESSO ADM. Nº P586679/2015

FL. | 19

- a. Nota fiscal /fatura emitida com base no certificado de medições;
- b. Cópia da folha de pagamento referente exclusivamente aos segurados prestadores de mão de obra de que trata a nota fiscal /fatura, ou folha de pagamento normal com indicações desses segurados;
- c. Cópia autenticada da guia de recolhimento das contribuições incidentes sobre a remuneração dos segurados, de que trata a letra “b” acima devidamente quitada por instituição bancária;
- d. Cópias autenticadas das Provas de Regularidade para com as Fazendas Federal, Estadual e Municipal da sede ou filial da licitante, expedidas pelos órgãos competentes e dentro dos seus períodos de validade, devendo as mesmas apresentar igualdade de CNPJ;
- e. Cópia autenticada do Certificado de Regularidade de Situação - CRS do FGTS da jurisdição da sede ou filial da Contratada, devendo o mesmo ter igualdade de CNPJ com os demais documentos apresentados;
- f. Prova de inexistência de débitos inadimplidos perante à Justiça do Trabalho, mediante a apresentação de Certidão Negativa, nos termos do Título VII-A da Consolidação das Leis do Trabalho, aprovada pelo Decreto-Lei nº 5.452, de 1º de maio de 1943 – CNDT.

10.02 - Os pagamentos serão feitos em parcelas mensais, no último dia útil do mês subsequente ao da realização dos serviços, com base nos certificados de medições realizados, após as conferências e autorizações, segundo as exigências administrativas em vigor. Se tais medições forem inferiores às previsões do cronograma físico-financeiro, o órgão ou entidade licitadora pagará somente os valores das medições efetivamente conferidas.

10.03 - O primeiro pagamento só será feito após a apresentação ao órgão ou entidade licitadora da documentação referente a licenças, seguros, alvarás e matrícula da obra no CREA e INSS.

10.04 - A Contratante, no ato de cada pagamento, fará a retenção do Imposto Sobre Serviços incidente sobre o valor da Nota Fiscal / Fatura, responsabilizando-se pelo recolhimento à SEFIN dos valores efetivamente retidos.

10.05 - Para o pagamento dos serviços executados em cada etapa, a Contratada deverá entregar ao órgão ou entidade licitadora, até o dia 15 de cada mês, todos os documentos exigidos no item 10.01 deste edital. Caso o dia 15 não seja dia de expediente no Município, essa data passará para o dia seguinte de expediente.

10.06 - Só caberá pagamento por serviços acrescidos ou realizados antecipadamente quando previamente autorizados ou determinados por escrito pelo titular do órgão ou entidade licitadora.

10.07 - A despesa decorrente desta licitação correrá à conta das dotações consignadas aos:

- **Projeto / Atividade: 41101.15.451.0006.1599.0001; Elemento de Despesa: 449051; Fonte de Recurso: 0100**

11.00 - DAS MULTAS

11.01 - O órgão ou entidade licitadora poderá aplicar as seguintes multas:



EDITAL Nº 2218 /2015
TOMADA DE PREÇOS Nº. 011 / 2015 - OBRA
PROCESSO ADM. Nº P586679/2015

FL. | 20

- a. 0,05% sobre o valor da etapa, por dia que esta exceder o prazo de entrega previsto no cronograma físico-financeiro, salvo quanto ao último prazo parcial, cuja multa será compreendida na penalidade por inobservância do prazo global;
- b. 0,1% sobre o valor global do Contrato, por dia que exceder ao prazo contratual;
- c. 20% do valor total do Contrato, na hipótese de rescisão do Contrato por culpa da Contratada, sem prejuízos de outras penalidades previstas em lei;
- d. 0,0001% do valor global do Contrato, por cada dia que cada equipamento deixar de ser utilizado na obra;
- e. 3% sobre o valor global do Contrato, por descumprimento às recomendações estabelecidas neste edital ou no Contrato, conforme o caso;
- f. 10% do valor global do Contrato, se a Contratada transferir a execução dos serviços a terceiros, no todo ou em parte, sem prévia autorização escrita do titular do órgão ou entidade licitadora;
- g. 5% sobre o valor do Contrato, se a Contratada deixar de atender às recomendações de ordem técnica emitidas pelo órgão ou entidade licitadora.

11.02 - Da aplicação de multa será a Contratada notificada pelo órgão ou entidade licitadora, tendo, a partir da notificação, o prazo de 10 dias para recolher a importância correspondente na SEFIN. O pagamento dos serviços não será efetuado à Contratada se esta deixar de recolher multa que lhe for imposta.

11.03 - A multa aplicada por descumprimento do prazo global será deduzida do pagamento da última parcela e as multas por infrações de prazos parciais serão deduzidas, de imediato, dos valores das prestações a que correspondam.

11.04 - Os valores resultantes das multas aplicadas por descumprimento de prazos parciais serão devolvidos por ocasião do recebimento definitivo dos serviços, se a Contratada, recuperando os atrasos verificados em fases anteriores do Cronograma Físico-Financeiro, entregar os serviços dentro do prazo global estabelecido.

11.05 - Todas as multas serão cobradas cumulativamente e independentemente.

12.00 - DOS RECURSOS

12.01 - Das decisões proferidas pela CPL, caberá recurso nos casos de:

- a. Habilitação e /ou Inabilitação;
- b. Julgamento das propostas.

12.02 - A intenção de interpor recurso contra a decisão da Comissão, de habilitar e/ou inabilitar, classificar e/ou desclassificar, deverá constar em Ata, se presente à sessão, representante da licitante.

12.03 - Havendo recurso referente à fase de habilitação, os envelopes contendo as propostas de todas as licitantes, inclusive o da Recorrente ficarão em poder da Comissão até o julgamento do recurso interposto. Apreciado o recurso, e mantida a inabilitação, o envelope "B" deverá ser retirado por representante legal, no prazo de 30 dias contados a partir da data do aviso de prosseguimento da licitação. Após este prazo, caso não seja retirado, o envelope será expurgado.

12.04 - Em caso de ausência do representante legal da licitante à sessão, esta será suspensa para que se proceda à publicação no DOM, de sua inabilitação ou desclassificação.



EDITAL Nº 2218 /2015
TOMADA DE PREÇOS Nº. 011 / 2015 - OBRA
PROCESSO ADM. Nº P586679/2015

FL. | 21

12.05 - Os recursos deverão ser protocolados na CPL, no devido prazo legal, não sendo conhecidos os interpostos fora deste prazo.

12.06 - Os recursos deverão ser dirigidos ao titular do órgão ou entidade da qual se origina esta licitação, e interpostos mediante petição datilografada e assinada por quem de direito, contendo as razões de fato e de direito com as quais impugna a decisão adversa.

13.00 - DAS PENALIDADES E DAS SANÇÕES

13.01 - A recusa injustificada do Adjudicatário em efetivar a contratação, aceitar ou retirar o instrumento equivalente, no prazo de 10 dias contados da data do recebimento da notificação, equivale ao descumprimento total do Contrato, caso em que sujeitar-se-á ao pagamento de indenização por perdas e danos, apurada em função do valor global do Contrato a ser firmado incluída nesta a diferença a maior que o órgão ou entidade da qual se origina esta licitação será obrigado a desembolsar para obter a prestação, sem prejuízo da multa de 10% incidente sobre o valor a ser indenizado.

13.02 - A demora injustificada na execução da prestação contratual acarretará, de plano, a incidência da multa moratória à base de 0,33%, cumulativamente, incidente sobre o valor da prestação vencida, por cada dia de atraso.

13.03 - No caso de inadimplemento da prestação contratual, seja total ou parcial, além da multa estabelecida neste edital, o Contrato poderá ser rescindido, sujeitando-se, ainda, o contratado, após o devido processo legal, às seguintes penalidades:

- I. Advertência;
- II. Multa, cumulativa com as demais sanções;
- III. Suspensão temporária para participar em licitação e impedimento de contratar com o órgão ou entidade da qual se origina esta licitação, por prazo não superior a 02 (dois) anos;
- IV. Declaração de inidoneidade para licitar ou contratar com o Município de Fortaleza enquanto perdurarem os motivos determinantes da punição ou até que seja promovida a reabilitação perante a própria autoridade que aplicou a penalidade, que será concedida sempre que o contratado ressarcir o Município de Fortaleza pelos prejuízos resultantes e após decorrido o prazo da sanção aplicada com base no subitem anterior.

13.03.01 - A competência para imposição das sanções previstas no item anterior, será do representante legal do Contratante.

13.03.02 - A inidoneidade será declarada pelo titular do órgão ou entidade da qual se origina esta licitação, nos casos previstos no item seguinte.

13.04 - As sanções de suspensão ou de declaração de inidoneidade para licitar ou contratar com o órgão ou entidade da qual se origina esta licitação, poderão ser aplicadas ao contratado que, em razão de Contratos firmados com qualquer órgão da Administração Pública Federal, Estadual ou Municipal:

- I. Tenham sofrido condenação definitiva por praticarem, por meios dolosos, fraude fiscal no recolhimento de quaisquer tributos;
- II. Tenham praticado atos ilícitos visando a frustrar os objetivos da licitação;



EDITAL Nº 2218 /2015
TOMADA DE PREÇOS Nº. 011 / 2015 - OBRA
PROCESSO ADM. Nº P586679/2015

FL. | 22

III. Demonstrem não possuir idoneidade para contratar com a Administração Pública em virtude de atos ilícitos praticados.

13.05 - A reabilitação do contratado só poderá ser promovida, mediante requerimento, após decorrido o prazo de 02 (dois) anos da aplicação da sanção, e desde que indenize o Município pelo efetivo prejuízo causado ao Erário quando a conduta faltosa, relativamente ao presente certame, repercutir, prejudicialmente, no âmbito da Administração Pública Municipal.

13.06 - As sanções previstas nos itens antecedentes serão aplicadas pelas autoridades competentes, assegurados ao contratado ou ao adjudicatário, o contraditório e ampla defesa, nos seguintes prazos e condições:

- a. 05 dias úteis nos casos de advertência e de suspensão;
- b. 10 dias úteis da abertura de vista do processo, no caso de declaração de inidoneidade para licitar com o Município de Fortaleza.

14.00 - DAS DISPOSIÇÕES FINAIS

14.01 - Independentemente de declaração expressa, a apresentação da proposta implica na aceitação plena e total das condições e exigências deste edital na veracidade e autenticidade das informações constantes nos documentos apresentados, e ainda, a inexistência de fato impeditivo à participação da empresa bem como de que deverá declará-los quando ocorridos durante o certame.

14.02 - Na contagem dos prazos estabelecidos neste edital, excluir-se-á o dia do início e incluir-se-á o do vencimento, e considerar-se-ão os dias consecutivos, exceto quando for explicitamente disposto em contrário. Só se iniciam e vencem os prazos referidos em dia de expediente na CLFOR.

14.03 - No interesse da Administração Municipal e sem que caiba às licitantes qualquer tipo de indenização, fica assegurado à autoridade competente:

- Alterar as condições, a qualquer tempo, no todo ou em parte, do presente edital, dando ciência aos interessados na forma da legislação vigente;
- Anular ou revogar, no todo ou em parte, a presente licitação, a qualquer tempo, disto dando ciência aos interessados mediante publicação no DOM.

14.04 - Este edital e seus elementos constitutivos poderão ser obtidos na CLFOR, no horário de 8:00 às 16:30.

14.04.01 – Este edital também poderá ser lido no site: [www.fortaleza.ce.gov.br /
compras.fortaleza.ce.gov.br](http://www.fortaleza.ce.gov.br/compras.fortaleza.ce.gov.br).

14.04.02 - Quaisquer esclarecimentos serão prestados pela Comissão, durante o expediente normal em sua sede.

14.05 – Os anexos poderão ser adquiridos na CLFOR, na Rua do Rosário, nº 77, Centro, Edifício Comandante Vital Rolim, Sobreloja e Terraço – Fortaleza/CE, de segunda a sexta-feira, nos horários de 08:30 às 12:00 e de 13:00 às 16:30, mediante a apresentação um CD ROM ou PENDRIVE para reprodução dos arquivos.



EDITAL Nº 2218 /2015
TOMADA DE PREÇOS Nº. 011 / 2015 - OBRA
PROCESSO ADM. Nº P586679/2015

FL. | 23

14.06 - A licitante poderá fazer verificações no local de realização da obra e de todos os elementos constitutivos deste edital, devendo, se for o caso, comunicar ao órgão ou entidade licitadora, através da CLFOR, por escrito, as discrepâncias, omissões ou erros relacionados com a parte técnica dos serviços a serem executados.

14.07 - Os pedidos de informação sobre aspectos técnicos do edital deverão ser enviados até 02(dois) dias úteis contados do dia previsto para o recebimento dos envelopes.

14.08 - Toda e qualquer manifestação relativa a esta licitação, tais como pedidos de esclarecimento, impugnações e recursos contra atos exarados no transcorrer desta licitação, somente serão conhecidos e apreciados pela Administração se, e somente se, tempestivamente protocolados na sede da Comissão, no endereço constante no preâmbulo deste edital.

14.09 - Fica eleito o foro de Fortaleza - CE, para dirimir qualquer dúvida no procedimento desta licitação.

Fortalezade de 2015.

Cláudio Nelson Araújo Brandão
Secretário Titular da Regional II

Ivan César Félix Rodrigues
Coordenação Jurídica da Regional II



EDITAL Nº 2218 /2015
TOMADA DE PREÇOS Nº. 011 / 2015 - OBRA
PROCESSO ADM. Nº P586679/2015

FL. | 24

ANEXO I

PROJETO BÁSICO

1. OBJETO: Contratação de empresa para a execução da Obra de **REFORMA DA PRAÇA DE ESPORTES LUIS XAVIER DE LIMA**, situada na Rua Jaime Leonel esquina Com Rua B - Luciano Cavalcante, em área de abrangência da Secretaria Regional II.

2. SITUAÇÃO ATUAL:

A Prefeitura Municipal de Fortaleza, dentre as atribuições que lhe compete, tem como meta prioritária melhorar as condições de vida da população. Para tanto, foram criadas Secretarias Regionais dotadas de corpos técnicos nas diversas áreas de atuação capazes de agir preventivamente na visualização de problemas que possam vir a ocorrer nos diversos equipamentos que servem à população que reside ou atua em sua área de abrangência.

A Secretaria Regional II vem adotar, de forma sistemática, a reforma de Praças e áreas de laser, em sua área de abrangência, por considerar tais equipamentos necessários ao bem estar da população.

3. SOLUÇÃO PROPOSTA:

Faz-se necessária a realização de procedimento licitatório, fundamentado nas disposições contidas na lei nº 8.666 de 21.06.93, publicada no DOU de 22.06.93, e com as suas modificações posteriores, objetivando a seleção de empresa para a execução do objeto mencionado no item 01 deste Projeto Básico. É proposta a obra de **REFORMA DA PRAÇA DE ESPORTES LUIS XAVIER DE LIMA**.

4. PRAZO:

a) **Prazo de vigência** será de **180 (cento e oitenta) dias**, contados a partir da publicação, na forma do parágrafo único do art. 61 da Lei nº 8.666/1993, podendo ser prorrogado nos termos do art. 57 da Lei nº 8.666/1993.

b) **Prazo de execução** do objeto, que será de **90 (noventa) dias**, contados a partir da data da emissão da Ordem de Serviço, após publicação de extrato de contrato no Diário Oficial, podendo ser prorrogado nos termos da Lei nº 8.666/93 e suas alterações.

5. MODALIDADE DA LICITAÇÃO:

A modalidade da licitação será TOMADA DE PREÇOS, em função do valor máximo estimado da contratação, e fundamentado no Inciso I do Art.23 da lei nº 8.666 de 21.06.93.

6. REGIME DE EXECUÇÃO DA OBRA:

O objeto desta contratação será executado em regime de EMPREITADA POR PREÇO UNITÁRIO, por tratar-se da execução de obra por preço certo de unidade determinada.

7. COMPONENTES DO INSTRUMENTO CONVOCATÓRIO:

Além deste Projeto Básico, são partes integrantes do edital:

- Orçamento detalhado contendo de cada item a especificação do Grupo/Subgrupo/Serviço, a



EDITAL Nº 2218 /2015
TOMADA DE PREÇOS Nº. 011 / 2015 - OBRA
PROCESSO ADM. Nº P586679/2015

FL. | 25

quantidade, a unidade, bem como o preço unitário, o preço total do item e do grupo em algarismo, e o preço global máximo da obra;

- Cronograma Físico-Financeiro, onde estão delineados os prazos de execução das etapas das obras e serviços e os valores correspondentes a serem pagos pela Secretaria Regional II;
- Especificações Complementares ou Memorial Descritivo contendo o detalhamento dos serviços a serem executados, inclusive dos materiais que serão utilizados;
- Projetos Executivos, contendo os elementos necessários e suficientes para execução completa da obra; podendo ser adquiridos na CPL, mediante a apresentação de CD ROM para reprodução.

08. PARCELAS DE MAIOR RELEVÂNCIA PARA A EXECUÇÃO DA OBRA:

a) Capacidade Técnico Profissional

- PISO INDUSTRIAL
- PISO INTERTRAVADO
- ALAMBRADO

b) Capacidade Técnico Operacional

- PISO INDUSTRIAL 250 m²
- PISO INTERTRAVADO 560 m²
- ALAMBRADO 125 m²

9. VALOR GLOBAL MÁXIMO DA OBRA:

R\$ 299.986,54 (DUZENTOS E NOVENTA E NOVE MIL, NOVECENTOS E OITENTA E SEIS REAIS E CINQUENTA E QUATRO CENTAVOS).

10. DOTAÇÃO ORÇAMENTÁRIA:

As despesas decorrentes deste contrato deverão correr à conta da seguinte

dotação: Projeto/Atividade - **41101.15.451.0006.1599.0001**

Elemento de Despesa - 44.90.51

Fontes de Recursos - 0100

Fortaleza, 05 de Maio de 2015.



EDITAL Nº 2218 /2015
TOMADA DE PREÇOS Nº. 011 / 2015 - OBRA
PROCESSO ADM. Nº P586679/2015

FL. | 26

ANEXO II

PLANILHA DE QUANTITATIVOS;

*Leis
Sociais
88,81%*

O b j e t o :	REFORMA DA PRAÇA DE ESPORTES LUIS XAVIER DE LIMA
Lo ca l :	Rua Jaime Leonel esquina Com Rua B - Luciano Cavalcante

IT E M	RE FE R.	CÓ DIG O	DESCRIÇÃO	U N I D A D E	Q U A N T.	PRE ÇO(R \$)	PR E Ç O T O T A L (R\$)
1			SERVICOS PRELIMINARES				
1.1			CONSTRUÇÃO DO CANTEIRO DA OBRA				
1.1.1	SI NA PI	742 09/ 001	PLACA DE OBRA EM CHAPA DE ACO GALVANIZADO	M 2	20 ,0 0	260,5 6	5.2 11, 20
1.1.2	SEI NF RA	C2 850	INSTALAÇÕES PROVISÓRIAS DE LUZ , FORÇA,TELEFONE E LÓGICA	U N	1, 00	1.500 ,51	1.5 00, 51
1.1.3	SEI NF RA	C1 622	LIGAÇÃO PROVISÓRIA DE ÁGUA E SANITÁRIO	U N	1, 00	1.916 ,44	1.9 16, 44
1.1.4	SI NA PI	738 47/ 002	ALUGUEL CONTAINER/ESCRIT/WC C/1 VASO/1 LAV/1 MIC/4 CHUV LARG=2,20M COMPR=6,20M ALT=2,50M CHAPA ACO NERV TRAPEZ FORRO C/ ISOL TERMO-ACUST CHASSIS REFORC PISO COMPENS NAVAL INCL INSTELETR/HIDRO-SANIT EXCL TRANSP/CARGA/DESCARGA	M Ê S	3, 00	901,4 3	2.7 04, 29



EDITAL Nº 2218 /2015
TOMADA DE PREÇOS Nº. 011 / 2015 - OBRA
PROCESSO ADM. Nº P586679/2015

FL. | 27

1.	SI	738	ALUGUEL CONTAINER/SANIT C/2 VASOS/1 LAVAT/1 MIC/4	M Ê S	3, 00	1.027 ,78	3.0 83, 34	
1.	NA	47/	CHUV LARG= 2,20M COMPR=6,20M ALT=2,50M CHAPA ACO					
5	PI	003	C/NERV TRAPEZ FORRO C/ ISOLAM TERMO/ACUSTICO					
			CHASSIS REFORC PISO COMPENS NAVAL INCL. INST ELETR/HIDR EXCL TRANSP/CARGA/DESCARG					
1.			LICENÇAS					
1.	SEI	100	LICENÇA DE OPERAÇÃO AMBIENTAL - LO (SEUMA) - ATÉ 0,5	U N	1, 00	1.004 ,53	1.0 04, 53	
2.	NF	700	ha - OUTRAS ATIVIDADES, OBRAS OU EMPREENDIMENTOS					
1		34	MODIFICADORES DO AMBIENTE					
1.	SEI	100	REGISTRO NO CREA - SUPERIOR A R\$ 15.000,00 (QUIZE MIL)-	U N	1, 00	167,6 8	167 ,68	
2.	NF	700	NO VALOR DO CONTRATO					
		41						
							SUB TOT AL (Etap a):	15. 587 ,99
2			DEMOLIÇÕES E RETIRADAS					
2.			RETIRADAS					
2.	SI	853	RETIRADA DE ESQUADRIAS METALICAS	M 2	93 ,6 0	6,74	630 ,86	
1.	NA	34						
1	PI							
2.	SI	738	DEMOLICAO DE PISO DE ALTA RESISTENCIA	M 2	62 0, 13	15,52	9.6 24, 42	
1.	NA	01/						
2	PI	001						
2.	SI	738	DEMOLICAO DE REVESTIMENTO DE ARGAMASSA DE CAL E	M 2	10 5, 06	5,17	543 ,16	
1.	NA	02/	AREIA					
3	PI	001						
2.	SI	853	DEMOLICAO DE PISO EM LADRILHO COM ARGAMASSA	M 2	1. 41 3, 12	9,94	14. 046 ,41	
1.	NA	67						
4	PI							
							SUB TOT AL (Etap a):	24. 844 ,85
3			MOVIMENTO DE TERRA					
3.			CARGA,TRANSPORTE E DESCARGA DE MATERIAL					
1								



EDITAL Nº 2218 /2015
 TOMADA DE PREÇOS Nº. 011 / 2015 - OBRA
 PROCESSO ADM. Nº P586679/2015

FL. | 28

3.1.1	SI NA PI	794 78	ESCAVACAO MANUAL CAMPO ABERTO EM SOLO EXCETO ROCHA ATE 2,00M PROFUNDIDADE	M 3	34 0, 95	30,33	10. 340 ,89	
3.1.2	SI NA PI	739 64/ 006	REATERRO DE VALA COM COMPACTAÇÃO MANUAL	M 3	37 ,8 0	31,05	1.1 73, 81	
3.1.3	SI NA PI	728 97	CARGA MANUAL DE ENTULHO EM CAMINHAO BASCULANTE 6 M3	M 3	24 0, 00	17,56	4.2 14, 40	
3.1.4	SI NA PI	728 80	TRANSPORTE LOCAL COM CAMINHAO BASCULANTE 6 M3, RODOVIA PAVIMENTADA, DMT 800 A 1.000 M	M 3	24 0, 00	2,60	624 ,00	
							SUB TOT AL (Etap a):	16. 353 ,10
4			ALVENARIAS E ACABAMENTOS					
4.1			ALVENARIAS E ACABAMENTOS					
4.1.1	SEI NF RA	C0 073	ALVENARIA DE TIJOLO CERÂMICO FURADO (9x19x19)cm C/ARGAMASSA MISTA DE CAL HIDRATADA ESP.=10cm (1:2:8)	M 2	40 ,0 0	35,34	1.4 13, 60	
4.1.2	SEI NF RA	C0 776	CHAPISCO C/ ARGAMASSA DE CIMENTO E AREIA S/PENEIRAR TRAÇO 1:3 ESP.= 5mm P/ PAREDE	M 2	12 4, 60	3,97	494 ,66	
4.1.3	SEI NF RA	C3 028	REBOCO C/ ARGAMASSA DE CIMENTO E AREIA PENEIRADA, TRAÇO 1:3	M 2	12 4, 60	26,60	3.3 14, 36	
4.1.4	SI NA PI	716 23	CHAPIM DE CONCRETO APARENTE COM ACABAMENTO DESEMPENADO, FORMA DE COMPENSADO PLASTIFICADO (MADEIRIT) DE 14 X 10 CM, FUNDIDO NO LOCAL.	M 2	18 ,9 1	24,77	468 ,42	
							SUB TOT AL (Etap a):	5.6 91, 04
5			INSTALAÇÕES HIDRÁULICAS					
5.1			PONTO DE AGUA					



EDITAL Nº 2218 /2015
 TOMADA DE PREÇOS Nº. 011 / 2015 - OBRA
 PROCESSO ADM. Nº P586679/2015

FL. | 29

5.1.1	SEI NF	150 090 027	CAIXA EM ALVENARIA (60X60X60)CM EM TIJOLO COMUM COM ESP=20CM, COM LASTRO DE BRITA ESP=10CM E TAMPA EM GRELHA DE FERRO	U N	4, 00	277,6 6	1.1 10, 64	
5.1.2	SEI NF RA	C1 948	PONTO HIDRÁULICO, MATERIAL E EXECUÇÃO	P T	4, 00	137,7 9	551 ,16	
5.1.3	SEI NF RA	C0 586	CADEADO MÉDIO	U N	4, 00	15,60	62, 40	
5.1.4	SI NA PI	869 16	TORNEIRA PLÁSTICA 3/4" PARA TANQUE - FORNECIMENTO E INSTALAÇÃO. AF_12/2013	U N	4, 00	9,67	38, 68	
							SUB TOT AL (Etap a):	1.7 62, 88
6			PISOS					
6.1			PISOS INTERNOS E EXTERNOS					
6.1.1	SEI NF	140 030 044	PISO TÁTIL DE ALERTA EM PLACAS PRE-MOLDADAS 5MPA	M 2	8, 89	50,45	448 ,44	
6.1.2	SEI NF	140 030 046	PISO TÁTIL DE DIRECIONAL EM PLACAS PRE-MOLDADAS 5MPA	M 2	80 ,0 0	50,45	4.0 35, 94	
6.1.3	SI NA PI	729 48	COLCHAO DE AREIA PARA PAVIMENTACAO EM PARALELEPIPEDO OU BLOCOS DE CONCRETO INTERTRAVADOS	M 3	12 4, 03	50,14	6.2 18, 66	
6.1.4	SI NA PI	739 07/ 003	CONTRAPISO/LASTRO DE CONCRETO NAO-ESTRUTURAL, E=5CM, PREPARO COM BETONEIRA	M 2	62 0, 13	22,30	13. 828 ,90	
6.1.5	SI NA PI	721 37	PISO INDUSTRIAL ALTA RESISTENCIA, ESPESSURA 12MM, INCLUSO JUNTAS DE DILATAÇÃO PLÁSTICAS E POLIMENTO MECANIZADO	M 2	62 0, 13	78,78	48. 853 ,84	
6.1.6	SEI NF	140 030 037	PISO INTERTRAVADO EM BLOCOS DE CONCRETO NATURAL SOBRE COXIM COM PÓ DE PEDRA	M 2	1. 01 2, 95	31,27	31. 674 ,95	
6.1.7	SEI NF	140 030 036	PISO INTERTRAVADO EM BLOCOS DE CONCRETO COLORIDO SOBRE COXIM COM PÓ DE PEDRA	M 2	40 0, 17	34,91	13. 969 ,93	



EDITAL Nº 2218 /2015
 TOMADA DE PREÇOS Nº. 011 / 2015 - OBRA
 PROCESSO ADM. Nº P586679/2015

FL. | 30

						SUB TOT AL (Etap a):	119 .03 0,6 6
7			PINTURAS				
7.1			PINTURA PAREDES				
7.1.1	SI NA PI	846 49	PINTURA COM TINTA EM PO INDUSTRIALIZADA A BASE DE CAL, TRES DEMAOS	M 2	12 4, 60	6,91	860 ,99
7.1.2	SI NA PI	415 95	PINTURA ACRILICA DE FAIXAS DE DEMARCACAO EM QUADRA POLIESPORTIVA, 5 CM DE LARGURA	M	40 7, 18	7,02	2.8 58, 40
						SUB TOT AL (Etap a):	3.7 19, 39
8			URBANIZAÇÃO E PAISAGISMO				
8.1			PAISAGISMO				
8.1.1	SI NA PI	851 80	PLANTIO DE GRAMA ESMERALDA EM ROLO	M 2	36 8, 21	15,18	5.5 89, 43
8.1.2	SI NA PI	729 48	COLCHAO DE AREIA PARA PAVIMENTACAO EM PARALELEPIPEDO OU BLOCOS DE CONCRETO INTERTRAVADOS	M 3	60 ,7 0	50,14	3.0 43, 60
8.1.3	SEI NF	200 010 006	BANCO DE CONCRETO - PADRÃO PREFEITURA	M	62 ,0 0	153,9 9	9.5 47, 38
8.1.4	SI NA PI	742 44/ 001	ALAMBRADO PARA QUADRA POLIESPORTIVA, ESTRUTURADO POR TUBOS DE ACO GALVANIZADO, COM COSTURA, DIN 2440, DIAMETRO 2", COM TELA DE ARAME GALVANIZADO, FIO 14 BWG E MALHA QUADRADA 5X5CM	M 2	31 5, 18	83,52	26. 323 ,83
8.1.5	SEI NF RA	C1 351	ESTRUTURA METÁLICA P/ REDE DE VOLEY	CJ	1, 00	343,7 4	343 ,74
8.1.8	SEI NF RA	C0 229	ÁRVORES ORNAMENTAIS EM GERAL. C/ ALTURA MÉDIA DE 2.50M.EXCETO PALMÁCEAS	U N	24 ,0 0	29,87	716 ,88



EDITAL Nº 2218 /2015
TOMADA DE PREÇOS Nº. 011 / 2015 - OBRA
PROCESSO ADM. Nº P586679/2015

FL. | 31

8.1.9	SEI NF	200 020 008	CONJUNTO DE BRINQUEDOS P/ PLAYGROUND PADRÃO PREFEITURA	CJ	1, 00	2.631 ,64	2.6 31, 64	
8.1.10	SEI NF	200 010 021	LIXEIRA PRÉ-MOLDADO EM MANILHA POROSA DIAM. = 40 CM E ALT. = 50 CM	U N	18 ,0 0	27,70	498 ,60	
							SUB TOT AL (Etap a):	48. 695 ,10
9			SERVIÇOS COMPLEMENTARES					
9.1			LIMPEZA FINAL					
9.1.1	SI NA PI	953 7	LIMPEZA FINAL DA OBRA	M 2	3. 61 1, 14	1,62	5.8 50, 05	
							SUB TOT AL (Etap a):	5.8 50, 05
							SUBTOTAL GERAL:	241 .53 5,0 6
							BDI (24,20%):	58. 451 ,48
							TOTAL GERAL:	299 .98 6,5 4

IMPORTA O PRESENTE ORÇAMENTO EM R\$ 299.986,54 (DUZENTOS E NOVENTA E NOVE MIL, NOVECENTOS E OITENTA E SEIS REAIS E CINQUENTA E QUATRO CENTAVOS)



EDITAL Nº 2218 /2015
 TOMADA DE PREÇOS Nº. 011 / 2015 - OBRA
 PROCESSO ADM. Nº P586679/2015

ANEXO III

CRONOGRAMA FÍSICO-FINANCEIRO;

CRONOGRAMA FÍSICO- FINANCEIRO												
ITEM	DISCRIMINAÇÃO	VALOR	BDI (24,20%)	VALOR+BDI	%	30 DIAS	%	60 DIAS	%	90 DIAS	%	TOTAL
1	SERVICIOS PRELIMINARES	15.587,99	3.772,29	19.360,28	6,45	19.360,28	100,00	-	-	-	-	19.360,28
2	DEMOLIÇÕES E RETIRADAS	24.844,85	6.012,45	30.857,30	10,29	24.685,84	80,00	6.171,46	20,00	-	-	30.857,30
3	MOVIMENTO DE TERRA	16.353,10	3.957,45	20.310,55	6,77	8.124,22	40,00	8.124,22	40,00	4.062,11	20,00	20.310,55
4	ALVENARIAS E ACABAMENTOS	5.691,04	1.377,23	7.068,27	2,36	1.413,65	20,00	4.240,96	60,00	1.413,65	20,00	7.068,27
5	INSTALAÇÕES HIDRÁULICAS	1.762,88	426,62	2.189,50	0,73	437,90	20,00	1.751,60	80,00	-	-	2.189,50
6	PISOS	119.030,66	28.805,42	147.836,08	49,28	14.783,61	10,00	73.918,04	50,00	59.134,43	40,00	147.836,08
7	PINTURAS	3.719,39	900,09	4.619,48	1,54	-	-	1.847,79	40,00	2.771,69	60,00	4.619,48
8	URBANIZAÇÃO E PAISAGISMO	48.695,10	11.784,21	60.479,31	20,16	-	-	24.191,73	40,00	36.287,59	60,00	60.479,31
9	SERVIÇOS COMPLEMENTARES	5.850,05	1.415,71	7.265,76	2,42	-	-	1.453,15	20,00	5.812,61	80,00	7.265,76

EDITAL Nº 2218 /2015
TOMADA DE PREÇOS Nº. 011 / 2015 - OBRA
PROCESSO ADM. Nº P586679/2015

FL. | 33

	TOTAL SIMPLES	241. 535, 06	58.4 51,4 8	299. 986, 54	100 ,0	68. 805 ,50	22, 94	121 .69 8,9 5	40, 57	109.48 2,07	36, 50	
	TOTAL ACUMUL ADO					68. 805 ,50	22, 94	190 .50 4,4 5	63, 50	299.98 6,52	100 ,00	299.9 86,54



ANEXO IV
ESPECIFICAÇÕES
PREFEITURA MUNICIPAL DE FORTALEZA
SECRETARIA REGIONAL II
REFORMA DA PRAÇA DE ESPORTES LUIS XAVIER DE LIMA

Capítulo I

Introdução e Esclarecimentos

1.0 Introdução:

O presente Caderno de Especificações e Encargos tem como objetivo determinar os direitos e obrigações da empresa que executará as obras de **REFORMA DA PRAÇA DE ESPORTES LUIS XAVIER DE LIMA**, situada na Rua Jaime Leonel esquina Com Rua B - Luciano Cavalcante, em área de abrangência da Secretaria Regional II, doravante designada como **CONTRATADO**; e da Prefeitura Municipal de Fortaleza (PMF), através da Secretaria Regional II, doravante designada de **CONTRATANTE**, no que se refere às Especificações e Normas de Execução destes mesmos serviços, conforme padronização estabelecida pela Contratante, e também, em perfeita observância e obediência às Normas e Instruções estabelecidas pela Associação Brasileira de Normas Técnicas (ABNT).

2.0 Fiscalização

A Contratante acompanhará a obra com engenheiros e técnicos pertencentes ao seu quadro de funcionários, devidamente credenciados e autorizados a exercer, em seu nome, toda e qualquer ação de orientação geral, acompanhamento, controle e fiscalização da execução dos serviços necessários à construção objetivada, constituindo a entidade que doravante será denominada de FISCALIZAÇÃO.

Qualquer reclamação desta fiscalização de ato praticado pela Contratada, deverá ser registrada no Livro de Ocorrências da Obra. Fica assegurado à Fiscalização o direito de ordenar a suspensão das obras e serviços, num prazo de 72 (setenta e duas) horas, caso não tenham sido atendidas as exigências anteriormente solicitadas e registradas neste Livro de Ocorrências.

O Contratado se obriga a retirar da obra, após recebimento da correspondente notificação da Fiscalização, qualquer empregado, operário, subordinado, contratado ou subcontratado seu, que



EDITAL Nº 2218 /2015
TOMADA DE PREÇOS Nº. 011 / 2015 - OBRA
PROCESSO ADM. Nº P586679/2015

FL. | 35

tenha demonstrado conduta nociva, inadequada ou ainda incapacidade técnica para as funções que vinha exercendo.

O Contratado deverá manter no local da obra:

-Livro de Ocorrências, conforme modelo próprio, a ser fornecido pela Contratante;

-Uma via do Contrato e seus Anexos e Complementos;

-Cópias dos desenhos e Memoriais Descritivos ou de Cálculo dos Projetos, assim como os seus detalhes de execução, para uso exclusivo da Fiscalização;

-Registros, no Livro de Ocorrências, das alterações devidamente autorizadas pela Fiscalização;

-Um Engenheiro Civil residente, seu representante na Obra;

-Cópia da Planilha Orçamentária, do Cronograma Físico-Financeiro aprovado e das Especificações contidas neste Caderno de Encargos e eventuais Especificações Especiais;

-4ª Via da Anotação de Responsabilidade Técnica da Obra (A.R.T.), emitida pelo CREA-CE.

3.0 Generalidades:

- Preliminares

- Os serviços contratados serão executados, rigorosamente, de acordo com este Caderno de Encargos, salvo disposições impostas em especificações particulares e/ou expressamente destinadas ao projeto dos serviços a executar.

- Todos os materiais serão fornecidos pelo Contratado, salvo o disposto em contrário neste Caderno de Encargos ou Especificações Particulares.

- Toda a mão de obra será fornecida pelo Contratado, salvo o disposto em contrário neste Caderno de Encargos.

- A Fiscalização poderá rejeitar, em todo ou em parte, os trabalhos e serviços que não tenham atendido ou satisfeito às condições contratuais ou as Especificações deste Caderno de Encargos ou, ainda, as Especificações Particulares e restritas a estes mesmos serviços, assim como às normas e instruções da A.B.N.T.

- Ficará o Contratado obrigado a demolir e a refazer os trabalhos rejeitados, logo após a correspondente notificação da Fiscalização, devidamente registrada no Livro de Ocorrências da obra; sendo de inteira responsabilidade do Contratado os ônus decorrentes desta providência.

- Fazem parte integrante deste Caderno de Encargos, independentemente de transcrição, todas as Normas (NB's) da A.B.N.T. relacionadas com os trabalhos e serviços abrangidos por



EDITAL Nº 2218 /2015
TOMADA DE PREÇOS Nº. 011 / 2015 - OBRA
PROCESSO ADM. Nº P586679/2015

FL. | 36

este Caderno de Encargos, assim como os que constituem objeto do correspondente Contrato e/ou ainda, constantes da sua correspondente Planilha Orçamentária.

- Projetos e Especificações

Este Caderno de Encargos será utilizado para a orientação da execução das práticas ordinárias e de uso comum na execução de serviços de Engenharia, esclarecendo e definindo ao Contratado e à Fiscalização as diretrizes dos trabalhos e serviços contidos na correspondente Planilha Orçamentária.

Os serviços mais específicos e particulares a determinados serviços da obra, porventura não descritos neste Caderno de Encargos, terão suas especificações fornecidas, em anexo, como Especificações Particulares de serviços Especializados.

Os serviços serão executados em estrita e total observância às indicações constantes dos projetos fornecidos pela Contratante e constantes deste Caderno de Encargos ou Especificação Particular de Serviços Especiais.

Durante a evolução da construção, poderá a Contratante apresentar desenhos complementares aos Projetos fornecidos, os quais serão também devidamente autenticados pelo Contratado, e de acordo com o seu entendimento, este último, deverá pedir esclarecimentos sobre os novos detalhes e suas especificações.

Caso haja autorização por parte da Contratante, o Contratado poderá elaborar desenhos de sugestão de detalhes de execução, os quais serão previamente, examinados e devidamente autorizados e autenticados pela Fiscalização.

- Visita Prévia do Contratado

O Contratado deverá realizar uma visita ao local da obra, antes da apresentação de sua proposta, pois cabe a ele a responsabilidade pela execução de todos os serviços complementares necessários ao perfeito funcionamento da obra em si, sem que para estes serviços possa caber algum pedido de indenização, remuneração e/ou reajuste de preços.

Quaisquer resultados de sondagens, estudos ou ensaios do subsolo, disponíveis nos Arquivos Técnicos da Contratante, serão fornecidos, pela Fiscalização, ao Contratado, a título, apenas, de orientação, sobre as condições do solo e outras informações sobre o terreno do local de execução dos serviços.

Considerando-se que o Contratado assumirá inteira responsabilidade pelo processo executivo dos serviços, assim como pela resistência e estabilidade dos elementos estruturais e complementares da construção contratada, a ele compete julgar a conveniência de obter, ao seu ônus, as informações complementares do subsolo que julgar convenientes e necessárias ao perfeito desempenho de suas tarefas, tais como: sondagens de conhecimento do subsolo, ensaios de caracterização do terreno, poços de exploração, análise de agressividade de águas subterrâneas, etc.



EDITAL Nº 2218 /2015
TOMADA DE PREÇOS Nº. 011 / 2015 - OBRA
PROCESSO ADM. Nº P586679/2015

FL. | 37

- **Contrato: Disposições Contratuais**

As disposições referentes a pagamento, desenvolvimento natural da obra, prazos, reajustes, multas e sanções, medição, recebimento ou rejeição de serviços, responsabilidades por danos a terceiros e, de modo geral, as relações entre a Contratante e o Contratado, acham-se consubstanciadas nos correspondentes, Edital de Licitação, Contrato e dispositivos legais concernentes a matéria.

Em caso de dúvida ou divergência na interpretação dos projetos, das Especificações deste Caderno de Encargos, Especificações do Projeto, etc., primeiramente, deverá ser consultada a Fiscalização.

Em caso de divergência entre as Especificações deste Caderno de Encargos e as Especificações do Projeto, prevalecerão as do primeiro. Qualquer divergência entre a Planilha Orçamentária e as Especificações deste Caderno de Encargos, prevalecerá a primeira. Em caso de divergência entre qualquer um destes elementos citados e o contrato prevalecerá este último.

- **Administração da Obra**

Toda a administração dos serviços de construção constitui responsabilidade única e exclusiva do Contratado, da mesma forma que a compra, o planejamento estratégico de suprimento e a aquisição dos materiais necessários aos serviços; suas correspondentes taxas e impostos; assim como a administração e o pagamento da mão de obra utilizada, além dos compromissos referentes ao INSS, CREA, Receita Federal, etc.

O Contratado se obriga a prestar toda a assistência técnica e administrativa necessária a imprimir andamento conveniente às obras e serviços, tendo em vista, sempre, cumprir o Cronograma aprovado do empreendimento.

A responsabilidade técnica da obra será atribuída ao profissional pertencente ao quadro de pessoal do Contratado, devidamente habilitado e registrado no CREA-CE, através da obtenção e registro, junto a este último, da correspondente ART (Anotação de Responsabilidade Técnica) da obra.

- **Registro da Obra em Órgãos Competentes**

O Contratado deverá obter todas as licenças da obra e suas eventuais e necessárias renovações, junto aos órgãos competentes, ou seja, deverá atender as determinações do Conselho Regional de Engenharia, Arquitetura e Agronomia – CREA, entre outros, notadamente ao que se relaciona com a colocação de placas no local da obra.

- **Entrega da Obra**

Quando as obras estiverem concluídas, serão observadas as disposições relativas ao assunto, constantes do correspondente Contrato. O prazo de responsabilidade civil pela execução e solidez da obra será de 5 (cinco) anos, contado a partir da data da emissão do Termo de Recebimento Definitivo.

Capítulo II



Serviços Preliminares

1.0 Equipamentos e Materiais de Segurança

1.1- Preliminares

Serão obedecidas todas as recomendações, com relação à segurança do trabalho, contidas na Norma Regulamentadora NR-18, aprovada pela portaria 3.214, de 08-06-78, do Ministério do Trabalho, publicada no DOU de 06-07-78 (Suplemento), e posteriormente a qualquer outra Norma que venha a substituí-la ou modificá-la.

1.1.1- Procedimentos

Haverá particular atenção ao cumprimento das exigências necessárias a proteger as partes móveis dos equipamentos e de evitar que as ferramentas manuais sejam abandonadas sobre passagens, escadas, andaimes e superfícies de trabalho, bem como com relação à proibição de ligação de mais de uma ferramenta ou equipamento elétrico na mesma tomada de corrente.

1.1.2- Escolha de Equipamentos

As ferramentas e equipamentos de uso no canteiro de obras serão de escolha, dimensionamentos, especificações e fornecimento por parte do Contratado, de acordo com o seu plano de construção, observadas as especificações estabelecidas, em cada caso, neste Caderno de Encargos.

Serão de uso obrigatório todos os equipamentos de proteção individual (EPI), para cabeça, mãos, olhos, pés e pernas, ouvido, pulmões, obedecidos e respeitados todos os dispositivos da Norma Regulamentadora - NR-18.

Conforme especificação particular poderá ser exigida, por postura municipal local, a instalação de bandejas protetoras para a edificação em construção com a finalidade de evitar que a queda de fragmentos, advindos da obra, acarrete ferimentos ou danos a terceiros. A instalação destas bandejas protetoras será de inteira responsabilidade e ônus do Contratado, sem que recaia nenhum adicional de custo para a Contratante.

No caso de uso de equipamentos de transporte vertical de materiais e de pessoas, objeto de subtítulo específico na NR-18, o mesmo só poderá ser utilizado com os equipamentos e as precauções ali preconizados. É terminantemente proibido o transporte simultâneo de cargas e pessoas.

Especial atenção deve ser dada pelo Contratado e pela Fiscalização aos riscos de incêndio. Em vários locais estratégicos da obra deverão ser colocados extintores de incêndio, cujas cargas deverão ser periodicamente revisadas e preenchidas, conforme as normas e instruções do Corpo de Bombeiros Militar do Estado do Ceará.



EDITAL Nº 2218 /2015
TOMADA DE PREÇOS Nº. 011 / 2015 - OBRA
PROCESSO ADM. Nº P586679/2015

1.2- Materiais

Todos os materiais a empregar serão nacionais, comprovadamente de primeira qualidade e satisfarão rigorosamente as condições estipuladas e/ou impostas em projeto e obedecerão as normas impostas pela A.B.N.T. e as constantes deste Caderno de Encargos.

Se houver as citações "primeira qualidade" significa que quando existirem diferentes graduações de qualidade de um mesmo insumo, o Contratado deverá, sempre, utilizar a de qualidade superior.

Será expressamente proibida a manutenção no canteiro de obra, de materiais anteriormente rejeitados pela Fiscalização, ou que estejam em desacordo com as Especificações deste Caderno de Encargos. Em caso de necessidade de substituição de algum material por outro equivalente, esta operação só poderá ser efetivada após a necessária autorização da Fiscalização, devidamente registrada no Livro de Ocorrências da obra.

2.0 Instalações da Obra

2.1- Definição

São considerados serviços de instalações da obra, todos os trabalhos relacionados com a implantação, pré-planejamento, instalações provisórias e todos os demais serviços usualmente executados antes dos serviços iniciais das obras propriamente ditos, tais como: limpeza do terreno, seu nivelamento, locação da obra, escavações iniciais, etc.

2.2- Placa da Obra

A placa da obra deverá ser colocada em local visível, definido pela Fiscalização, conforme modelo padronizado a ser fornecido pela Contratante, nas dimensões de 3,00 m x 2,00m ou medidas definidas pela fiscalização. Obedecerá a padrões de modelo, cor e tamanho.

2.3- Tapume

Altura do tapume será de 2,20m, acabado, em caso do piso inclinado o tapume deverá seguir a inclinação do piso na parte inferior e na parte superior deverá ser alinhado e nivelado. A altura de 2.20m deverá ser respeitada e seguida pelo nível mais alto do piso.

O tapume deverá ter afastamento de 5cm do piso, para a passagem de águas e para proteção contra a umidade. Os montantes principais – peças inteiras e maciças com 75x75mm de seção transversal, espaçado de 1,60m, serão em Peroba-Rosa ou madeira equivalente.

Quando instalados na área interna os montantes principais deverão ser instalados até altura do forro existente e presos na laje. Quando instalados externamente os montantes deverão ser solidamente fixado no solo, com fixação mínima de 60cm.

As travessas – peças inteiras e maciças com 50x50mm de seção transversal, serão de pinho do Paraná ou madeira equivalente e obrigatoriamente deverão esta fixadas, nas duas extremidades da chapa de compensado e no centro.



EDITAL Nº 2218 /2015
TOMADA DE PREÇOS Nº. 011 / 2015 - OBRA
PROCESSO ADM. Nº P586679/2015

FL. | 40

As chapas de vedação serão de chapa galvanizada #32 com acabamento em pintura esmalte sintético, sua superfície deverá ser completamente reta e bem fixada, em hipótese nenhuma poderá apresentar descontinuidade, emendas ou “barriga”. A união das lâminas de uma mesma camada será perfeita, para evitar defeitos ou ondulações nas chapas exteriores.

Portões, alçapões e portas, para descarga de materiais e acesso de operários, respectivamente, terão as mesmas características do tapume, com esquadrias de Peroba-Rosa, devidamente contraventadas, ferragens robustas, de ferro, com trancas de segurança. Os portões não poderão estar localizado na área onde será aplicada a comunicação visual, salvo as exceções onde as dimensões do terreno ou edificação, for inferior a 10 metros.

Fica a cargo da construtora a revisão e manutenção do tapume, para que permaneça com suas características iniciais, até o termino da Obra. A Construtora fica responsável por executar o tapume seguindo rigorosamente as especificações constantes nesse manual.

3.0 Demolições e Retiradas

As demolições porventura necessárias serão efetuadas dentro da mais perfeita técnica, tomados todos os devidos cuidados, de forma a se evitar qualquer dano a terceiros.

A remoção e o transporte de todo o entulho e detritos provenientes destas demolições serão executados, pelo Contratado, de acordo com as exigências e normas da municipalidade local, cujos ônus são de sua inteira responsabilidade.

Os materiais remanescentes das demolições e considerados passíveis de reaproveitamento serão removidos e transportados pelo Contratado, a critério da Fiscalização, para depósitos indicados por esta última. A distância máxima de transporte desses materiais é de até 15 km do local da obra.

O eventual aproveitamento de construções e instalações existentes para funcionamento de instalações provisórias do Canteiro de Obra ficará a critério da Fiscalização, desde que respeitadas as Especificações estabelecidas neste Caderno de Encargos e em cada caso, verificando-se que ditas construções e instalações não interferem com o planejamento da construção, principalmente com relação à locação da Obra.

4.0 Movimento de Terra

4.1- Preliminares

O movimento de terra compreende todo o procedimento executivo de corte e aterro do terreno natural, seja manual ou com utilização de equipamentos mecânicos, cujo objetivo básico é atingir o nível planimétrico previsto no projeto ou aquele adotado e autorizado pela Fiscalização.

Salvo Especificação em contrário, todo o material de aterro deverá ser adquirido pelo Contratado, cuja qualidade e aceitação, por parte da Fiscalização, se restringirá ao exame da qualidade do material da remessa analisada.



EDITAL Nº 2218 /2015
TOMADA DE PREÇOS Nº. 011 / 2015 - OBRA
PROCESSO ADM. Nº P586679/2015

FL. | 41

Uma vez que constatada a má qualidade ou inadequabilidade de sua utilização como material de aterro, a critério da Fiscalização, esta remessa será rejeitada.

4.1.1 Carga e Transporte Manual e Mecânico:

Ficam a cargo do Contratado, todas as despesas com os transportes decorrentes da execução dos serviços de preparo do terreno, escavação e aterro. Estes serviços devem ser executados de forma a não causar nenhum transtorno ao tráfego local, assim como não promover nenhuma retenção ou perturbação do trânsito de pedestre e de veículos.

4.1.2 Aterro

Independentemente do material a ser utilizado nos aterros previstos no Projeto, será adotado o seguinte procedimento para todos os trabalhos de aterro:

- 3.0- Material de boa qualidade, homogêneo, sem pedras ou torrões, vegetação ou detritos orgânicos;
- 4.0- Sempre transportado para obra em veículos automotores e de preferência, basculantes;
- 5.0- Sua execução será sempre efetuada através de sucessivos lançamentos, em camadas contínuas, de no máximo 20 cm (vinte centímetros) de espessura, uma sobre a outra, pelo mesmo processo, até que se atinja o nível desejado em projeto, sendo que antes da colocação da próxima camada, a anterior já tenha sido devidamente compactada, ou no caso de compactação manual, apiloada com malho de, no mínimo, 30 (trinta) quilos.

a) Material de Aterro

Na falta de Especificação em contrário, o material a ser utilizado e os serviços a executar devem obedecer ao exposto no quadro a seguir:

MATERIAL	UTILIZAÇÃO
PÓ DE PEDRA	Aterro de pisos, enchimento de muros de arrimo ou contenção
AREIA VERMELHA	Em camada superficial de 10 (dez) centímetros, como base para jardins de urbanizações
AREIA GROSSA	Colchão de areia para sub-base de fundações e pisos.



Capítulo III

Fundações

1.0- Condições Gerais:

- Entende-se por fundações toda a infraestrutura da obra, conforme definida no Projeto. As fundações devem obedecer a solicitações do respectivo e específico cálculo estrutural.

- A execução das fundações deverá satisfazer as normas da ABTN atinentes ao assunto e as dimensões e profundidades constantes do Projeto, e perfeitamente de acordo com os elementos planialtimétricos de locação, bem como o exposto neste Caderno de Encargos.

- O Contratado, a critério da Fiscalização, deverá verificar se a capacidade de suporte do solo de fundação é compatível com aquela prevista no Projeto, promovendo a eventual realização de sondagens em profundidade e quantidade de furos, indicados pela melhor técnica da Engenharia ou mesmo, através de contratação de empresa especializada, assim como, pelo mesmo motivo, deverá proceder a realização do teste de absorção do solo.

- Caberá ao Contratado a inteira responsabilidade técnica e financeira pela execução dos serviços de fundações, bem como por qualquer deficiência na execução destes serviços ou por danos e prejuízos que as mesmas venham causar em edificações da construção, bem como naquelas já existentes e vizinhas.

- Para fundações rasas, não havendo indicação contrária nos Projetos e/ou Especificações referente às dimensões da cava, as mesmas serão de no mínimo, 0,40 x 0,40 m e profundidade determinada pelo nível em que se encontre o solo de boas condições geológicas e de suporte.

- Qualquer ocorrência que impossibilite a execução das fundações conforme as condições e exigências previstas no Projeto deverá ser comunicada, imediatamente, à Fiscalização, através de registro no Livro de Ocorrências da Obra. Somente após a correspondente aprovação, por escrito, da Fiscalização, também devidamente registrada neste Livro de Ocorrências, se fará as solicitações e sugestões eventualmente necessárias no projeto original das fundações. Estas modificações só serão adotadas e introduzidas após a necessária consulta ao técnico responsável pelo projeto estrutural do empreendimento.

- Na ocorrência da presença de águas ou ambientes agressivos, deverão ser elaborados estudos que indiquem a adoção da melhor proteção das armaduras e do próprio concreto das fundações, objetivando a garantia da integridade e durabilidade da obra. Em caso de existência de água nas valas de fundação, deverá ser executado o total esgotamento das mesmas antes da aplicação do material de fundação. Em caso de persistência da ocorrência de água nestas valas, deverá ser providenciada a imediata e cuidadosa verificação das condições e do nível do lençol d'água subterrânea, através de escavação de poço(s) piloto(s), com o intuito de determinar a extensão e dimensões das áreas de impermeabilização de cortinas e lajes a construir.



1.1- Alvenaria de Embasamento:

- Considera-se como alvenaria de embasamento ou de base os elementos e dispositivos estruturais de apoio e suporte da alvenaria de elevação, executada, aquela, normalmente, sobre a alvenaria de pedra argamassada.

- A alvenaria de embasamento (baldrame) será executada em tijolos maciços comuns de 20 cm de largura e 20 cm de altura, assentadas com a utilização de argamassa de cimento e areia média, no traço de 1:5, salvo indicação em contrário existente nas Especificações Particulares ou outra indicação específica no Projeto. Os tijolos deverão ser previamente molhados, devendo se apresentar úmidos por ocasião de seu assentamento e as correspondentes juntas de argamassa não excederá 1,5cm de espessura. Deverão ser previstas e executadas as amarrações de fiadas e de cantos.

1.2- Fundações Diretas em Concreto:

- As fundações diretas em concreto poderão ser de concreto simples (blocos) ou concreto estrutural (sapatas, vigas ou radies), obedecendo-se a todos os detalhes e indicações do Projeto Estrutural, das Especificações das normas da ABTN e em falta destes, da orientação da Fiscalização.

- Os blocos da fundação serão em concreto simples, preparado à parte, no traço 1:3:6 (cimento, areia e brita), em cuja massa, por ocasião do lançamento nas formas, será paulatinamente incorporada certa quantidade de pedras de mão, que não ultrapasse a 30% (trinta por cento) do volume total do bloco. Estas pedras deverão ficar totalmente imersas e envolvidas pela massa de concreto simples. Os blocos assim construídos apoiar-se-ão sobre um colchão de areia grossa previamente executado, e apiloado com malho de no mínimo 30kg.

- As fundações diretas (blocos, sapatas, vigas de fundação ou radies) serão executadas sobre uma camada prévia de concreto de regularização (concreto simples), no traço 1:4:8 (cimento, areia e brita), com espessura de, no mínimo, 5 (cinco) centímetros ou outra que for determinada no Projeto Estrutural e/ou eventuais Especificações Particulares.

- O concreto estrutural a ser empregado na execução de sapatas, vigas e radies terá a resistência indicada no Projeto Estrutural e obedecerá, na sua confecção e emprego, as mesmas condições determinadas pelas Normas e Especificações para o concreto armado da superestrutura.

- Para a perfeita verificação do comportamento das fundações, a critério da Fiscalização, poderá, eventualmente, ser exigida a realização de provas de carga.

1.3- Instruções Complementares

- A cura do concreto se fará pelo umedecimento da peça recém concretada, a partir de 10h (dez horas) após a sua concretagem, prolongando-se até, no mínimo, sete dias consecutivos àquele evento.

- O assentamento de tijolos sobre estrutura recém concretada, somente será autorizado depois de decorridos, no mínimo, 3 (três) dias do início da cura do concreto desta estrutura.



EDITAL Nº 2218 /2015
TOMADA DE PREÇOS Nº. 011 / 2015 - OBRA
PROCESSO ADM. Nº P586679/2015

FL. | 44

- Utilizar sempre pastilhas de argamassa de areia e cimento para garantir o recobrimento mínimo previsto no Projeto Estrutural
- Molhar as formas imediatamente antes da concretagem
- Determinar previamente e sob orientação do responsável técnico do Contratado, a localização e maneira de interromper a concretagem (juntas de construção), conforme o Plano de Concretagem, anteriormente citado e que obrigatória e previamente deverá ser aprovado pela Fiscalização.
- As dúvidas remanescentes, assim como esclarecimentos ainda julgados necessários e não devidamente esclarecidos neste Caderno de Encargos, serão motivo de complementação das presentes Especificações, ou na falta desta, serão fornecidos pela Fiscalização.

Capítulo IV

Alvenaria e Elementos de Vedação

1.0 Argamassa – Preparo e Dosagem:

- Todas as argamassas serão dosadas, em volume, com traços corretamente determinados, adotando-se o uso de padiolas e preparo mecânico, através de betoneiras. Somente quando a quantidade de argamassa a preparar seja insuficiente para preencher a betoneira, excepcionalmente esta mistura poderá ser preparada manualmente.

- Quando adotado o processo mecânico de preparo das argamassas, o mesmo deve ser contínuo e ter no mínimo 90 segundos de tempo de mistura, a contar do momento em que todos os componentes da argamassa, inclusive a água, tenham sido lançados no misturador da betoneira.

- Serão preparadas quantidades de argamassa em quantidades compatíveis com as necessidades dos serviços a executar em cada etapa, de maneira a se evitar o início do endurecimento (pega) antes da sua aplicação.

- As argamassas contendo cimento deverão ser usadas até o prazo de 2 horas e 30 minutos, a contar do primeiro contato do cimento com a água.

- Será rejeitada e inutilizada toda argamassa que apresentar vestígio de endurecimento (pega já iniciada), sendo expressamente proibida a sua reutilização, mediante novo amassamento, com ou sem adição de água.

- Jamais será admitida a adição conjunta, para a posterior mescla de cimento Portland e gesso, dada à incompatibilidade química desses materiais.

a. Disposições Gerais:

Para execução de elementos de vedação das Edificações, deverão ser observadas as seguintes disposições:



EDITAL Nº 2218 /2015
TOMADA DE PREÇOS Nº. 011 / 2015 - OBRA
PROCESSO ADM. Nº P586679/2015

FL. | 45

- As dimensões dos tijolos furados devem ser de 10 x 20 x 20 cm, apresentando faces ranhuradas, sem empenamentos, com moldagem perfeita, arestas definidas, bem cozidos, leves, duros e sonoros.
- Todos os tijolos utilizados nas alvenarias de 01 vez, para paredes externas ou perimetrais, isto é, com 20 cm (vinte centímetros) de espessura deverão ter resistência mínima à compressão 15 kgf/cm².
- A espessura final das paredes, divisórias internas, sem acabamento será de 10 cm (dez centímetros) quando de 1/2 vez.
- A superfície final das paredes deverá apresentar-se uniforme e plana sem ressalto ou falhas, apresentando alinhamento e prumos perfeitos.
- Os tijolos serão assentados formando fiadas perfeitamente niveladas e alinhadas com juntas de, no mínimo, 1,5cm de espessura, formando linhas horizontais contínuas e verticais descontínuas, rebaixadas à ponta de colher, para que o emboço adira fortemente.
- As espessuras indicadas no Projeto de Arquitetura referem-se a paredes completamente revestidas e acabadas.

a. Alvenaria de elevação:

- Todas as paredes serão executadas, quando não houver especificação em contrário, com tijolos cerâmicos de 08 furos, nas dimensões, localização e alinhamentos que respeitem o Projeto de Arquitetura. Os tijolos devem ser de 1ª qualidade, assentados com argamassa de cimento e areia média, no traço 1:5. Para alvenaria com tijolos maciços comuns, os mesmos serão assentados com argamassa com este mesmo traço.

- É vedada a colocação de tijolos com os furos voltados no sentido da espessura da parede.

- Os elementos estruturais em concreto armado (pilares, vigas e lajes) aos quais se vão justapor a alvenaria serão previamente chapiscados para a perfeita aderência das alvenarias, inclusive a face inferior externa dos fundos das vigas. Nos pilares, para garantir a melhor aderência entre o concreto e a alvenaria, serão deixadas esperas de barras de aço redondo, na quantidade mínima de 3 (três) barras para cada pano de parede, com comprimento mínimo de 35cm, para fora do concreto, posicionadas antes da concretagem deste pilares.

- As paredes de alvenaria dependendo da sua finalidade prevista no Projeto de Arquitetura, a critério da Fiscalização, e também, de acordo com o Projeto Estrutural, suas Especificações ou ainda, excepcionalmente por autorização expressa de um dos autores dos referidos Projetos, poderão ser executadas em tijolos maciços comuns, lajotas celulares de barro cozido, blocos de concreto, tijolos refratários, de vidro ou concreto estrutural, etc ou outro material preconizado nestas condições. Para cada caso, em particular, será expedida uma Especificação Particular, definindo resistências, traços, acabamentos e demais procedimentos.



EDITAL Nº 2218 /2015
TOMADA DE PREÇOS Nº. 011 / 2015 - OBRA
PROCESSO ADM. Nº P586679/2015

FL. | 46

- Os tijolos cerâmicos maciços comuns, serão fabricados em barro cozido, nas dimensões 5 x 10 x 20cm.

- As alvenarias destinadas a receber chumbadores de serralheria ou destinados à construção de: caixas de visita, caixas para medidores, caixa de passagem, etc., posicionadas em locais úmidos ou outros, a critério da Fiscalização, serão sempre executados em tijolo maciços comuns, com os revestimentos previstos neste Caderno de Encargos.

- As alvenarias baixas livres (platibandas, muretas, parapeitos, guarda-corpos, etc.) terão como amarração pilaretes de concreto armado espaçados, no máximo, a cada 2,5 metros. A seção destes pilaretes será quadrada, dimensão do lado igual a da largura da parede; armação mínima de 4 Ø 6,3mm colocadas nos cantos, além de estribos Ø 3,4mm a cada 15cm.

- As alvenarias que forem receber alambrados deverão ter fundação de pedra em toda sua extensão, bem como blocos de concreto e pilares com espaçamento entre eles de no máximo 2,5m.

Capítulo V

Carpintaria, Marcenaria, Serralheria e Vidraçaria

a. Esquadrias de Ferro:

- Os quadros terão todos os ângulos ou linhas de emenda perfeitamente soldados e bem esmerilhados ou limados, de modo a eliminar todas as rebarbas, saliências e eventuais respingos de solda.

- Todos os furos dos arrebites ou dos parafusos serão escariados e as suas asperezas totalmente eliminadas por lixamento ou esmerilhamento. Os furos realizados no canteiro da obra serão executados com brocas ou máquinas de furar, sendo vedado o emprego de furadores de punção.

- As esquadrias de ferro, antes de sua colocação, receberão tratamento antiferrugem, através de pintura com produtos recomendados para esta finalidade.

- Todas as peças desmontáveis serão fixadas com parafusos de latão amarelo, quando se destinarem a pintura ou de latão cromado ou niquelado, em caso contrário.

- Na fabricação de grades de ferro ou de aço comum serão empregados perfis singelos, do tipo barra chata, quadrada ou redonda. Para os demais tipos de esquadrias serão usados perfilados, dobrados a frio, fabricados com chapas de aço, de espessura mínima de 2mm .

- A confecção dos perfilados será esmerilhada, de forma a se obter, seções padronizadas e de medidas iguais. Não se admitirá o emprego de elementos compostos obtidos pela junção, por solda ou outro meio, de perfis singelos.

- Os alambrados deverão ser confeccionados com montantes em tubos de PVC de 100mm a cada 2m, cheios de concreto armado, e redes de nylon de 10x10cm, conforme projeto fornecido pelo fiscal.



EDITAL Nº 2218 /2015
TOMADA DE PREÇOS Nº. 011 / 2015 - OBRA
PROCESSO ADM. Nº P586679/2015

FL. | 47

b. Normas Gerais:

- Todos os trabalhos de serralharia, como alambrados, portas, portões, janelas, caixilhos, gradis, corrimões, guarda-corpos, etc., serão executados com precisão de cortes e ajustes e de acordo com os respectivos desenhos de detalhes e as Especificações do Projeto de Arquitetura, e em atendimento às indicações deste Caderno de Encargos.

- O material empregado será de boa qualidade, sem defeito de fabricação ou falhas de laminação.

- Caberá ao Contratado inteira responsabilidade pelo prumo e nível das serralherias e pelo funcionamento perfeito após a fixação definitiva.

- Os chumbadores serão firmemente fixados à alvenaria ou ao concreto com argamassa 1:3 de cimento e areia grossa a qual será energicamente socada nos respectivos furos.

- As juntas entre quadros ou marcos e a alvenaria ou concreto serão cuidadosamente preenchidas com massa de calafetar.

- As partes móveis das serralharias serão dotadas de pingadeiras que evitem a penetração de água.

Capítulo VI

Revestimentos

- Normas Gerais

- As superfícies a revestir, devem estar limpas e molhadas, para que tenham melhores condições de fixação do revestimento. Quando se constatar a existência de gorduras, vestígios orgânicos como limo, fuligem, etc.; deverá ser feita, antecipadamente, a necessária e rigorosa limpeza.

- Os revestimentos de argamassa, salvo os emboços desempenados, serão constituídos de, no mínimo, duas camadas superpostas, contínuas e uniformes.

1.1- Chapisco

- Será executada com a utilização de argamassa composta de cimento e areia grossa, na proporção de 1:3, bastante fluída, salvo indicação em contrário, contida no Projeto.

- Deve ser aplicado depois de decorridas, no mínimo, 3 (três) horas após o assentamento de paredes, afim de reduzir a perda de água da argamassa de assentamento dos tijolos.

- Antes da aplicação do chapisco, observar se existem áreas de alvenaria que apresentem desníveis e rebaixos ou vazios, que deverão ser previamente preenchidos. Faz-se exceção dos espaços destinados as fixação de esquadrias e/ou andaimes, que serão executados em ocasião oportuna.



1.2- Reboco

- Denomina-se **reboco** ao revestimento que proporciona o acabamento definitivo da parede antes da pintura.

- O reboco não pode ser executado para cobrir falhas e imperfeições de paredes, e sim para deixar a superfície da parede livre de ondulações, tornando-a a mais lisa e plana possível.

- O reboco será executado com utilização de argamassa de cimento e areia fina peneirada no traço de 1:6, com espessura de no máximo 2.5cm (dois e meio centímetros), salvo indicação em contrário.

Capítulo VII

Pavimentação (Pisos)

1.0 Base para Piso

I. Normas Gerais

- Para o trabalho de piso, deverá ser executada uma sub-base para assentamento ou execução de qualquer piso. Quando se referir ao pavimento inferior (piso sobre solo), primeiramente deverá ser executado um alinhamento das bases de alicerce das paredes, em relação ao nível proposto do piso acabado, com colchão de areia, devidamente compactada e apiloada. Posteriormente, executar lastro de concreto, para depois, então, executar-se o piso propriamente dito.

2.0- Pisos

2.1- Lastro de Concreto

- Deverá ser executado após colocação de tubos e conexões e impermeabilizado previamente com lona plástica.

- Terá traço 1:4:6 (cimento, areia grossa e brita 2), com espessura mínima de 8,00 cm (oito centímetros) ou aquela determinada pelo Projeto. Caso as condições do local e do terreno determinem espessura superior a mínima, a execução do excedente só poderá ser iniciada após autorização, por escrito pela Fiscalização, através de registro no Livro de Ocorrências da obra.

2.2- Pisos Cimentados

2.1.1- Cimentado Liso

- Será assentado sobre lastro de concreto, onde serão divididos em painéis por juntas de madeira, ou plástica a cada 1,50 m (um metro e meio), em ambos os sentidos.

- As superfícies serão cuidadosamente curadas, conservando o nível de umidade desejado tratado durante 7 (sete) dias após sua execução.

- Sua camada terá espessura mínima de 1,50 cm (um centímetro e meio).



EDITAL Nº 2218 /2015
TOMADA DE PREÇOS Nº. 011 / 2015 - OBRA
PROCESSO ADM. Nº P586679/2015

FL. | 49

- A proporção dos materiais utilizados será de 1:4 (areia grossa e brita), com acréscimo de 200kg de cimento/m³.

2.3- Pisos Industrial

Antes da execução do contrapiso/piso de resistência deverá ser colocado um anteparo para proteção dos ventos. O contrapiso será em concreto usinado FCK= 15MPa, com espessura de 8cm no mínimo, evitando juntas de concretagem.

- O piso de alta resistência deverá ter uma espessura de 1,5cm e ser aplicado sobre o concreto fresco (úmido sobre úmido). Neste sistema a argamassa de alta resistência é aplicada diretamente sobre o concreto no início da fase de endurecimento, a superfície do concreto deve ser rugosa, isenta de nata e água de exsudação, para garantir a aderência entre as camadas.
- A junta de dilatação do piso será executada com disco diamantado na largura do disco e profundidade de 1,5cm. O corte deve ser executado logo que a argamassa tenha alcançado resistência no prazo máximo de 48 horas. A modulação das juntas é de 4,00 x 4,00m. O material selante a ser utilizado para colmatação das juntas deve ser à base de epóxi semirrígido, aplicado a frio após o polimento e ficar entre 1mm a 2mm abaixo da superfície do piso. Deve-se utilizar fita crepe nas bordas da junta para evitar o manchamento do piso.
- Após o término do acabamento superficial final e quando a argamassa do piso atingir resistência inicia-se o processo de cura por imersão, mantida por pelo menos sete dias.
- Executar o polimento (Lixamento e enceramento) e colmatar as juntas.

2.4- Piso em pedra cariri

O piso em concreto deverá ser executado da seguinte forma:

2.4.1- Escolhendo o material certo

No revestimento de pisos de pedra em exteriores é preciso observar a boa qualidade do material a ser empregado para promover um melhor uso e uma maior durabilidade. De cara, deve-se atentar ao acabamento superficial, a cor, textura, a facilidade de reposição das peças, a resistência física e mecânica, o dimensionamento correto das placas e, principalmente, o fato do material ser antiderrapante.

2.4.2- Execução

- É importante também que o contrapiso seja feito de acordo, pois as rochas nada mais fazem do que transmitir a carga para o solo. Se este for fraco o pavimento vai se romper, com certeza, ao receber cargas, mesmo que as pedras continuem íntegras.

- Além disso, é bom ter um esboço aproximado da disposição das pedras, como um quebra cabeças, agrupando as que parecem encaixar e deixando as restantes em lugares menos visíveis do piso. Feito isso, prepare o cimento e espalhe com a colher sobre a superfície. Coloque as pedras



EDITAL Nº 2218 /2015
TOMADA DE PREÇOS Nº. 011 / 2015 - OBRA
PROCESSO ADM. Nº P586679/2015

FL. | 50

sobre a massa no chão, deixando espaços entre elas. Procure manter um espaçamento padronizado, para que as pedras não fiquem muito separadas ou muito próximas quando comparadas as demais.

- Para nivelar as peças, use uma marreta de borracha, até que todas estejam mais ou menos na mesma altura. Se alguma ficar mais baixa que as demais, levante-a e adicione um pouco mais de cimento, fazendo o rejunte com a própria massa. Lembre-se de retirar excessos com a espátula antes de o cimento secar. Após o rejuntamento, as pedras devem ser limpas com ácido muriático diluído em água (proporção de 100 gramas de ácido para meio litro de água) e depois enxaguadas.

- Executar o polimento (Lixamento e enceramento) e colmatar as juntas.

2.5- Piso Intertravado

Este tipo de pavimentação se fará mediante o assentamento destas peças pré-fabricadas sobre coxim de areia fina/pó de pedra, com espessura média de 10cm e eventualmente pintado ou composto de peças de cores diferenciadas, assentadas conforme locação previstas no Projeto.

O terreno deverá ser previa e apropriadamente compactado.

O blokrete também será compactado com ferramentas e equipamentos apropriados.

As peças serão dispostas em ângulo reto em relação ao eixo da calçada.

O ajustamento entre os elementos Inter travados será feito com as quinas encaixando-se nas reentrâncias angulares correspondentes. As juntas entre as unidades vizinhas não devem exceder a 2mm.

O piso intertravado em blocos de concreto natural deverá ser aplicado na cor CINZA.

O piso intertravado em blocos de concreto colorido deverá ser aplicado na cor CREME.

3.0- Meio-fio em Pé/Deitado

- O meio-fio pré-moldado, **em pé** (nas dimensões de 1,00 x 0,12 x 0,35m) deverá ser aplicado no contorno de todas as jardineiras e outros equipamentos propostos no Projeto.

- Este tipo de meio-fio (em pé) será rejuntado com argamassa de cimento e areia, no traço 1:4, devidamente pintado com cal, salvo indicação contrária existente no Projeto.

- Quando a Planilha Orçamentária se referir o meio-fio completo, a composição de custo deste serviço deverá incluir as seguintes operações: escavação, assentamento, rejuntamento, e pintura.

- O meio-fio pré-moldado **deitado** (nas dimensões de 1,00 x 0,12 x 0,35 m) deverá ser aplicado, em todo o contorno da praça, salvo indicação contrária contida no Projeto.

- O meio-fio deitado será assentado sobre alvenaria de pedra e anel de apoio, de tal forma que a sua parte lateral visível deverá ser chapiscada com argamassa, no traço (1:3 cimento e areia grossa) e em seguida, rebocada com argamassa, no traço (1:4 cimento e areia vermelha); posteriormente pintado com cal, salvo indicação contrária existente no Projeto.

- Quando a Planilha Orçamentária descrever como meio-fio deitado completo, a composição de custo deste serviço deverá incluir as seguintes operações: escavação, assentamento, rejuntamento, e pintura, alvenaria de pedra, reboco.



Capítulo VIII

Pintura

1.1- Normas Gerais

Serão obedecidas as recomendações que seguem na aplicação de serviços de pintura em substratos de madeira, aço, ferro, paredes, rebocos, etc.:

- Cada demão será aplicada quando a precedente estiver devidamente seca o que evitará enrugamento e escorrimentos. Igual cuidado deverá ser tomado entre demão de tinta e de massa.
- Integrar a superfície atual ao acabamento que se deseja adquirir.
- Eliminar pó, óleo, graxa, fungos, algas, bolor, eflorescência, e materiais soltos.
- Eliminar manchas de gordura com a utilização de uma solução de detergente e água. Enxugar e deixar secar.
- Eliminar mofo, lavando a superfície com uma solução de água sanitária comum e água. Enxugar e deixar secar.
- Eliminar umidade interna corrigindo a causa do vazamento
- Eliminar a caiação se houver, com escovas de aço.
- Eliminar pequenas fissuras e furos de pregos com massa de reboco.
- Eliminar com espátula, partes soltas ou crostas de tinta velha.
- Para esquadrias de madeira, eliminar as imperfeições com lixa específica para este trabalho.
- Toda a superfície pintada deverá apresentar, depois de pronta, textura, tonalidade e brilho uniformes.

1.2-Tinta a Base de Cal

- Sua aplicação, com utilização de broxa, se fará nas superfícies de alvenaria e argamassa. A tinta é obtida da extinção de cal virgem em dispersão aquosa. Serão aplicadas, no mínimo, 03 (três) demãos.

- Caso seja necessário a aplicação de primer, a primeira demão será aplicada com brocha no sentido horizontal. Seca a primeira demão, procede-se a segunda demão no sentido vertical.

- Sempre que for executada uma pintura, a pintura anterior deverá ser previamente removida, com a utilização de uma escova de aço ou espátula.



EDITAL Nº 2218 /2015
TOMADA DE PREÇOS Nº. 011 / 2015 - OBRA
PROCESSO ADM. Nº P586679/2015

FL. | 52

- Tintas a base d'água, serão preparadas por diluição, conforme prescrição do fabricante.
- Os locais indicados no Projeto deverão receber pintura de forma a proporcionar um acabamento com perfeita homogeneidade.

1.3- Demarcação da quadra

- Primeiramente é necessário proceder-se uma limpeza da área a ser pintada, em seguida, aplicar-se-á a tinta, com utilização de rolo ou pincel, a critério da Fiscalização, porém com, no mínimo, 03 demãos.
- Usar tinta de boa qualidade comprovada por seu uso constante em obras e serviços semelhantes, desde que, previamente, aprovadas pela Fiscalização.
- Antes da execução da pintura deverá ser fitado todo o contorno que se deseja demarcar.

1.4- Tinta a Base de Óleo

1.4.1- Tinta a Óleo ou Esmalte sobre madeira

As tintas a óleo produzem uma película impermeável, brilhante e relativamente duradoura, com boa cobertura e resistência. A aplicação deverá ser executada com a utilização de trincha, rolo de pelo ou de esponja.

O tratamento da superfície tem início com a aplicação de uma proteção de fundo branco ou qualquer material protetor e imunizante especificado e previamente autorizado pela Fiscalização, deixando secar e em seguida, lixar para que as farpas sejam eliminadas ,aplicando-se, logo em seguida, a massa e novamente lixar e aplicar e aplicar o esmalte, em três demãos.

1.4.2- Tinta a Óleo ou Esmalte sobre Ferro

Este trabalho é executado conforme a seguinte sequência: primeiramente lixar as peças, remover o pó aplicar uma ou duas demãos de tinta a base de zarcão ou outro elemento antioxidante, para imunização da ferrugem depois aplicando a tinta em 02 (duas) demãos.

1.4.2.1- Reboco Novo

- Aguardar cura do reboco (30 a 45 dias)
- Aplicar uma demão de selador acrílico
- Aplicar massa acrílica, lixar
- Pintura com pincel ou rolo em duas ou três demãos

1.4.2.2- Reboco Antigo

- Remover totalmente a pintura antiga, eliminar pó e aplicar uma camada de fundo preparador.
- Aplicar massa acrílica e lixar
- Pintura com pincel ou rolo em duas ou três demãos



1.5- Tinta a Base de PVA (LATEX)

As tintas a base de PVA, acetato de polivinila ou látex serão aplicadas na pintura de alvenaria interiores e exteriores. A aplicação é feita com rolo, propiciando uma secagem mais rápida.

As frestas e rachaduras nas paredes deverão ser reparadas com reboco fino ou massa a base d'água.

O intervalo das demãos deverá ser de, no mínimo, 02 (duas) horas. A tinta látex requer uma diluição entre 10 a 30% de água, conforme recomendações do fabricante, dependendo do tipo de superfície a ser pintada.

Em paredes cujas superfícies estejam mofadas é essencial que se proceda uma cuidadosa remoção e destruição deste organismo, antes da aplicação da tinta., em no mínimo, 2 (duas) demãos.

Capítulo IX

Instalações Hidráulicas:

1.1- Materiais e equipamentos

- A inspeção para recebimento de materiais e equipamentos será realizada no canteiro de serviço ou local de entrega, através de processo visual. Quando necessário e justificável, o Contratante poderá enviar um inspetor devidamente qualificado para testemunhar os métodos de ensaio requeridos pelas Normas Brasileiras. Neste caso, o fornecedor ou fabricante deverá ser avisado com antecedência da data em que a inspeção será feita.

- Para o recebimento dos materiais e equipamentos, a inspeção deverá basear-se na descrição constante da nota fiscal ou guia e remessa, pedido de compra e respectivas especificações de materiais e serviços.

A inspeção visual para recebimento dos materiais e equipamentos constituir-se-á, basicamente, no atendimento às observações descritas a seguir, quando procedentes:

- verificação da marcação existente conforme solicitada na especificação de materiais;
- verificação da quantidade da remessa;
- verificação do aspecto visual, constatando a inexistência de amassaduras, deformações, lascas,
- trincas, ferrugens e outros defeitos possíveis;
- verificação de compatibilização entre os elementos componentes de um determinado material.

Os materiais ou equipamentos que não atenderem às condições exigidas serão rejeitados. Os materiais sujeitos à oxidação e outros danos provocados pela ação do tempo deverão ser acondicionados em local seco e coberto. Os tubos de PVC, aço, cobre e ferro fundido deverão ser estocados em prateleiras ou leitos, separados por diâmetro e tipos característicos, sustentados por tantos apoios quantos forem necessários para evitar deformações causadas pelo peso próprio. As pilhas com tubos com bolsas ou flanges deverão ser formadas de modo a alternar em cada camada a orientação das extremidades.



EDITAL Nº 2218 /2015
TOMADA DE PREÇOS Nº. 011 / 2015 - OBRA
PROCESSO ADM. Nº P586679/2015

FL. | 54

Deverão ser tomados cuidados especiais quando os materiais forem empilhados, de modo a verificar se o material localizado em camadas inferiores suportará o peso nele apoiado.

1.2- Processo executivo

Antes do início da montagem das tubulações, a Contratada deverá examinar cuidadosamente o projeto e verificar a existência de todas as passagens e aberturas nas estruturas. A montagem deverá ser executada com as dimensões indicadas no desenho e confirmadas no local da obra.

1.3- Tubulações enterradas

Todos os tubos serão assentados de acordo com o alinhamento, elevação e com a mínima cobertura possível, conforme indicado no projeto. As tubulações enterradas poderão ser assentadas sem embasamento, desde que as condições de resistência e qualidade do terreno o permitam.

As tubulações de PVC deverão ser envolvidas por camada de areia grossa, com espessura mínima de 10 cm, conforme os detalhes do projeto.

A critério da Fiscalização, a tubulação poderá ser assentada sobre embasamento contínuo (berço), constituído por camada de concreto simples ou areia. O reaterro da vala deverá ser feito com material de boa qualidade, isento de entulhos e pedras, em camadas sucessivas e compactadas, conforme as especificações do projeto.

As redes de tubulações com juntas elásticas serão providas de ancoragens em todas as mudanças de direção, derivações, registros e outros pontos singulares, conforme os detalhes de projeto.

Capítulo X

Instalações elétricas

1.1- Luminárias

1.1.1- Deverão ser fornecidas e instaladas as seguintes luminárias:

Projektor em alumínio polido com refletor em alumínio anodizado e difusor em vidro plano e temperado transparente diâmetro = 40cm para lâmpada vapor metálico 400w com reator e ignitor Cabos / fiação

1.1.2- Considerações gerais

- Os condutores, de uma maneira geral, deverão ser instalados de modo a suportarem apenas esforços compatíveis com sua resistência mecânica.

- Nas redes de baixa tensão deverão ser utilizados condutores com alma de cobre eletrolítico de alta condutividade, com 99,9% de pureza e têmpera mole, dotados de isolamento termoplástico para 750V em circuitos terminais internos às edificações e 0,6/1KV para alimentadores dos quadros e redes externas.



EDITAL Nº 2218 /2015
TOMADA DE PREÇOS Nº. 011 / 2015 - OBRA
PROCESSO ADM. Nº P586679/2015

FL. | 55

- As emendas e as derivações de condutor deverão ser executadas de modo a assegurarem contato elétrico perfeito e permanente, além de resistência mecânica adequada, utilizando-se conectores de apropriados, sempre que necessário.

- As emendas e as derivações de condutor deverão ser cuidadosamente isoladas, com fita isolante de comprovada eficiência aderente, de modo a apresentarem nível de isolamento, no mínimo, equivalente ao do respectivo condutor.

- Todas as emendas de condutor deverão ser feitas e mantidas nas respectivas caixas de passagem e derivação, ficando absolutamente vedada sua introdução nos eletrodutos.

- A enfição dos condutores só poderá ser executada após a conclusão dos serviços de revestimento em paredes, tetos e pisos, quando deverão ser retiradas as obturações dos eletrodutos e das caixas de passagem e derivação.

- A passagem dos condutores pelos eletrodutos, deverá ser obtida mediante o uso de guias de aço adequadas, facilitada, sempre que necessário, pela prévia lubrificação dos condutores, com talco ou parafina.

Na ligação dos condutores com todos os demais componentes da rede elétrica, principalmente aparelhos, só será permitido o uso de parafusos de cobre ou latão, especialmente quando se tratar de parafusos que participem diretamente do contato elétrico.

1.1.3- Enfição

Só poderão ser enfiados nos eletrodutos condutores isolados para 600v ou mais e que tenham proteção resistente à abrasão.

A enfição só poderá ser executada após a conclusão dos seguintes serviços:

- Telhado ou impermeabilização de cobertura;
- Revestimento de argamassa;
- Colocação de portas, janelas e vedação que impeça a penetração do chuva;
- Pavimentação que leve argamassa.

Antes da enfição, os eletrodutos deverão ser secos com estopa e limpos pela passagem de bucha embebida em verniz isolante ou parafina.

Para facilitar a enfição, poderão ser usados lubrificantes como talco, parafina ou vaselina industrial.

Para auxiliar a enfição poderão ser usados fios ou fitas metálicas.

As emendas de condutores só poderão ser feitas nas caixas, não sendo permitida a enfição de condutores emendados, conforme a NBR-5410.

O isolamento das emendas e derivações deverá ser no mínimo, características equivalentes às dos condutores utilizados.



EDITAL Nº 2218 /2015
TOMADA DE PREÇOS Nº. 011 / 2015 - OBRA
PROCESSO ADM. Nº P586679/2015

FL. | 56

A enfição deverá ser feita com o menor número possível de emendas, caso em que deverão ser seguidas as prescrições abaixo:

- Limpas cuidadosamente as pontas dos fios e emendas;
- Para circuitos de tensão entre fases inferior a 240V, isolar as emendas com fita isolante até formar espessura igual ou superior à do isolamento normal do condutor;
- Executar todas as emendas dentro das caixas.

Nas tubulações de pisos, só iniciar a enfição após o acabamento.

Todos os condutores de um mesmo circuito deverão ser instalados no mesmo eletroduto.

Condutores em trechos verticais longos deverão ser suportados na extremidade superior do eletroduto, por meio de fixador apropriado, para evitar danificação do isolamento na saída do eletroduto e não aplicar força nos terminais.

1.1.4- Cabos de força de baixa tensão

Seção maior ou igual a 6 mm² até 150 mm² - Cabo, condutores de cobre, isolação classe 0,6/1Kv, PVC / 90° C , encordoamento flexível.

Seção maior que 150 mm² – Cabo, condutor de cobre, isolação classe 0,6 1KV,. EPR/XLPE – 90° C, encordoamento flexível.

As cores da fiação utilizadas nos circuitos terminais com tensão de isolamento 750 V são:

Condutor	Cor
Fase R	Preto
Fase S	Branco
Fase T	Vermelho
Retorno	cinza
Neutro	Azul claro
Terra	Verde

1.1.5- Instalação de cabos

Deverão ser sempre observadas as seguintes características para os cabos condutores utilizados na distribuição dos circuitos, a bitola mínima para os circuitos de iluminação e de distribuição de tomadas deverá ser de # 2,5 mm².



EDITAL Nº 2218 /2015
TOMADA DE PREÇOS Nº. 011 / 2015 - OBRA
PROCESSO ADM. Nº P586679/2015

FL. | 57

Os condutores deverão ser identificados com o código do circuito por meio de identificadores, firmemente presos, e estes, em caixas de junção e onde mais se faça necessário.

Os cabos condutores dos circuitos de distribuição das áreas internas do depósito, deverão obedecer a seguinte distribuição de cores: em bitolas até 6 mm² (Fases A – vermelho, Fase B – Branca, Fase C – Marrom; Neutro: azul-claro; Terra – Verde e Retorno do interruptor – Amarelo) e acima de 6 mm² cabos condutores (preto);

As emendas dos cabos de 240V e 1000V deverão ser feitas em conectores de pressão ou luvas de compressão. As emendas, exceto quando feitas com luvas isoladas, deverão ser revestidas com fita de borracha de alta fusão, até se obter uma superfície uniforme, sobre a qual deverão ser aplicadas, em meia sobreposição, emendas de fita isolante de pvc adesiva. A espessura da reposição do isolamento deverá ser igual ou superior à camada isolada do condutor.

As emendas de cabos com isolamento superior a 1000 V, deverão ser executadas conforme recomendações do fabricante.

Circuitos de audio, radiofrequência e de compilação deverão ser afastados dos circuitos de força com vista a ocorrência de indução de acordo com os padrões aplicáveis a cada classe de ruído.

As extremidades dos condutores nos cabos, não deverão ser expostas à umidade de ar ambiente, exceto pelo espaço de tempo estritamente necessário à execução de emendas, junções ou terminais.

Capítulo XI

Paisagismo

1.1- Grama

A grama será fornecida em placa retangulares ou quadradas, com 30 a 40cm de largura ou comprimento e espessura de, no máximo, 5 cm. A terra que a acompanha deverá ter as mesmas características da de plantio. As placas deverão chegar à obra podadas, retificadas, compactadas e empilhadas, com altura máxima de 50 cm, em local próximo à área de utilização, no máximo com um dia de antecedência.

1.2- Banco

Os banco de Concreto pré-moldados sem encosto e base em alvenaria, obedecerão ao detalhe e especificações da obra em projeto de urbanização do entorno da praça. O seu tampo será em concreto armado aparente, com acabamento em resina. Não serão aceitos elementos de concreto que não apresentem uniformidade de coloração, homogeneidade de textura, regularidade das superfícies e resistência ao pó e agressões ambientais em geral.

1.2- Mesa de Concreto para Jogos

Mesa de concreto para Jogos em pré-moldado, com desenho de tabuleiro para damas. Será em concreto armado aparente, sem revestimento. Não serão aceitos elementos de concreto que não



EDITAL Nº 2218 /2015
TOMADA DE PREÇOS Nº. 011 / 2015 - OBRA
PROCESSO ADM. Nº P586679/2015

FL. | 58

apresentem uniformidade de coloração, homogeneidade de textura, regularidade das superfícies e resistência ao pó e agressões ambientais em geral.

2.0 URBANIZAÇÃO E VEGETAÇÃO

2.1- Preparo do Solo

Deverão ser eliminados do local, pragas e ervas daninhas, bem como deverão ser removidos todos os entulhos existentes, após a limpeza deverá ser executado o preparo da terra: afofamento, nivelamento e adubação, com adição ao solo de super simples, calcário e cama de frango; em seguida deverá ser realizado o plantio das mudas.

2.2- Plantio da Vegetação

Deverá ser executado nas áreas indicadas no projeto de arquitetura, sendo que a formação e plantio dos canteiros ornamentais deverão ser executados após a concretagem do contra-piso.

- Condições climáticas da região;
- Resistência das espécies (plantas para áreas externas);
- Tipo de solo da região.

O Contratado será responsável pela saúde da vegetação até 60 dias após a entrega da obra.

3.0 Serviços Complementares

3.1- Disposições Gerais

- Após a conclusão dos serviços e antes da entrega da obra será feita uma limpeza geral.

- Todas as ferragens das esquadrias e alambrados serão limpas com utilização de material adequado.

- Todo entulho será carregado e removido para fora do Canteiro da Obra por conta do Contratado.

- Todos os respingos e outros excessos de tinta serão removidos com removedor adequado.

- Todos os equipamentos esportivos tais como traves de futebol, postes com catracas para voleibol, tabelas de basquete, e brinquedos para play grounde, bancos de concreto e de madeira, deverão ser chumbados ao piso com blocos de concreto de dimensões mínimas de 20x20x20cm, ou de acordo com projeto específico.

Capítulo XII

Disposições Finais

- Qualquer serviço ou item que não esteja incluído neste Caderno de Encargos, passa a ser considerado como específico para determinadas obras, reformas de edificações, e ou outros imóveis e logradouros.



**EDITAL Nº 2218 /2015
TOMADA DE PREÇOS Nº. 011 / 2015 - OBRA
PROCESSO ADM. Nº P586679/2015**

FL. | 59

- Itens como alambrados, bancos, materiais, equipamentos esportivos, outros quaisquer equipamentos, pérgolas, brises e bancos pré-moldados, etc., foram considerados como elementos de forma, padrão ou modelos variáveis, cuja definição, especificação, ou qualquer outra orientação caberá à Secretaria Regional II, e compete à Fiscalização sua transmissão, diretamente, ao Contratado.

- Qualquer discrepância com as especificações contidas neste Caderno de Encargos, referentes aos processos construtivos, traços, ou até mesmo, alterações nas especificações de materiais e serviços constantes da correspondente Planilha Orçamentária, será esclarecida, através da Fiscalização, pelo Órgão da Prefeitura Municipal de Fortaleza responsável pela elaboração e emissão da referida Planilha Orçamentária; assim como serão também, dirimidas as eventuais dúvidas originadas por estas mesmas alterações.

Fortaleza, 05 de Maio de 2015.



ANEXO V

PROJETO EXECUTIVO

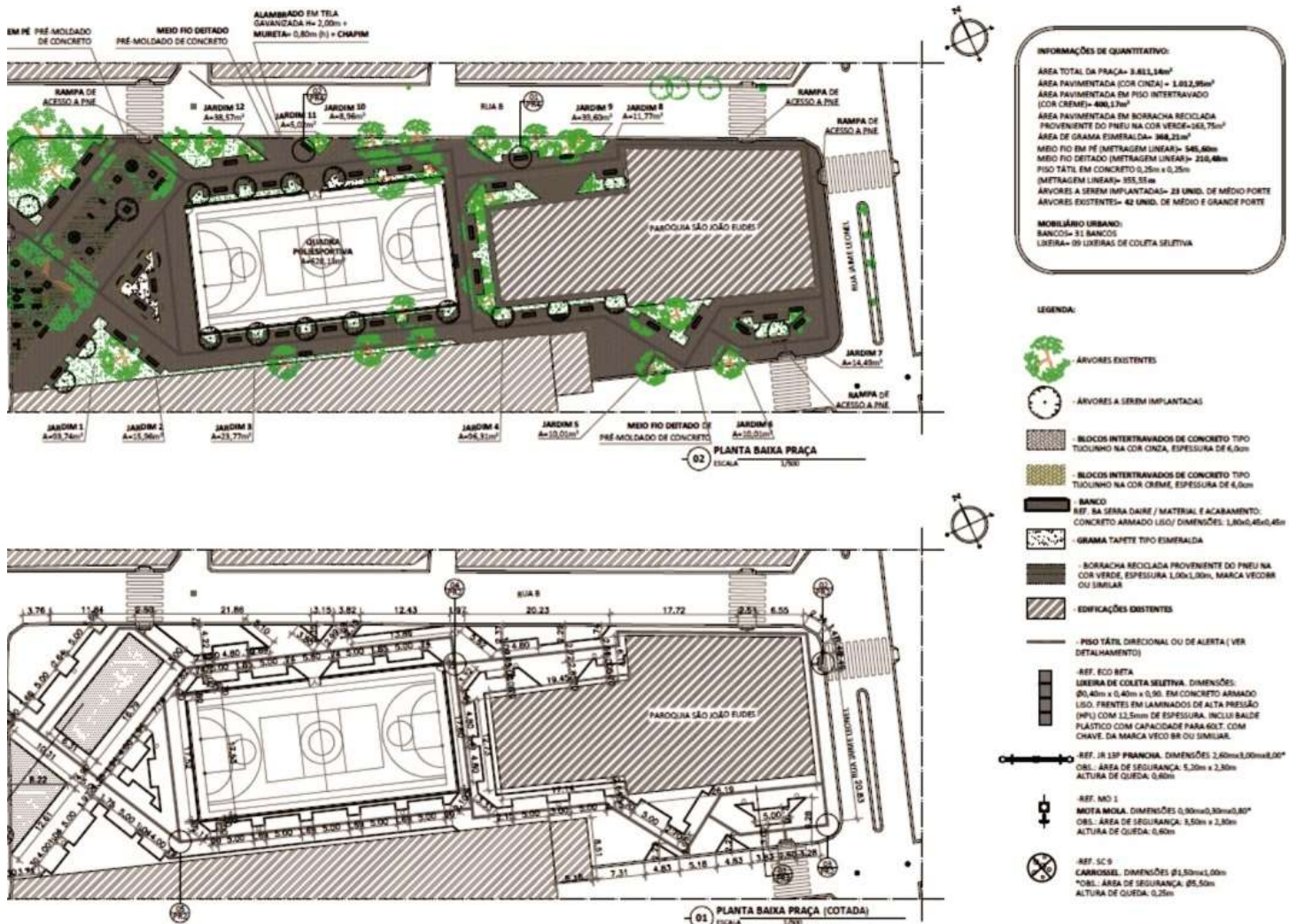

EDITAL Nº 2218 /2015
TOMADA DE PREÇOS Nº. 011 / 2015 - OBRA
PROCESSO ADM. Nº P586679/2015

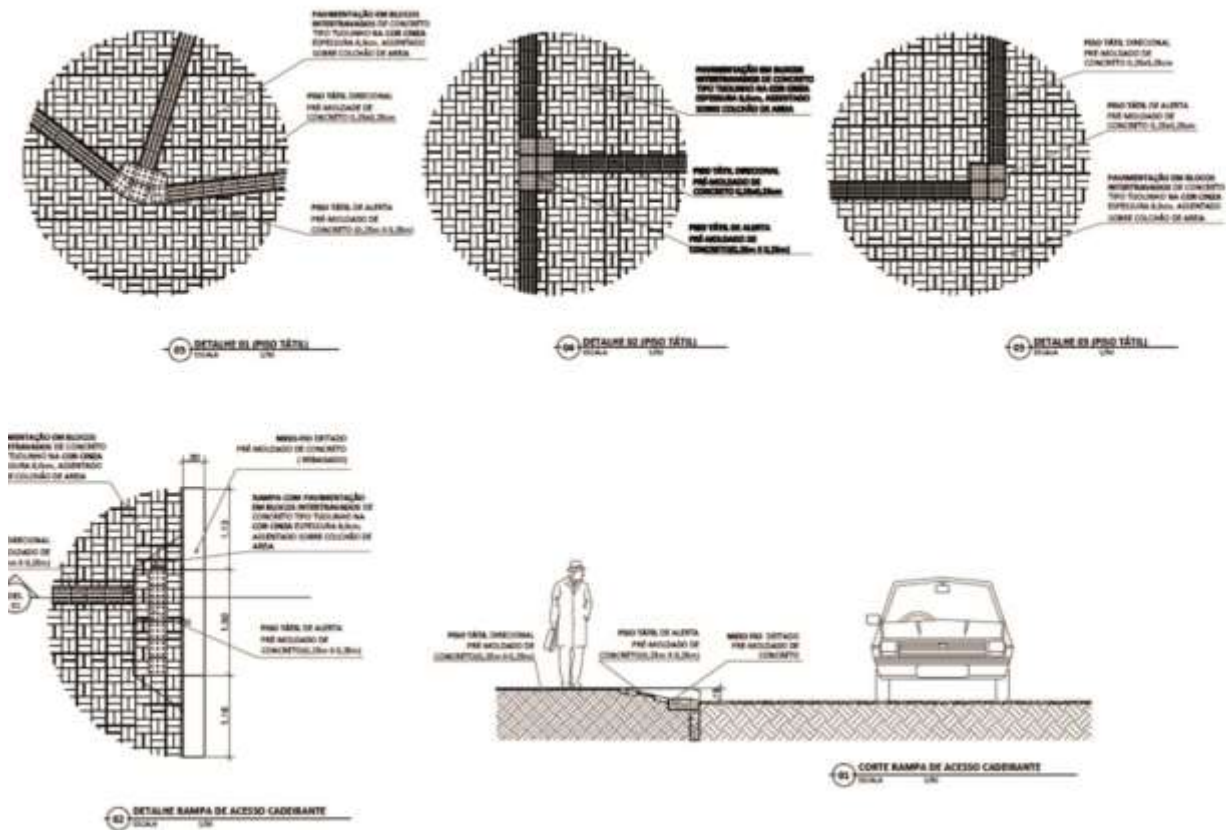

EDITAL Nº 2218 /2015
TOMADA DE PREÇOS Nº. 011 / 2015 - OBRA
PROCESSO ADM. Nº P586679/2015

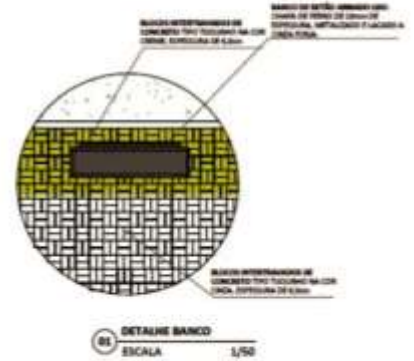
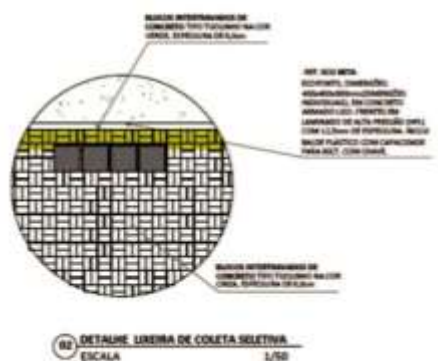
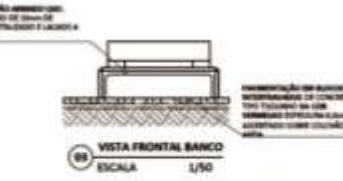
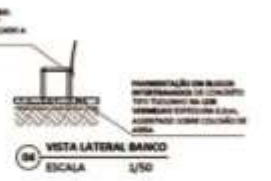

EDITAL Nº 2218 /2015
TOMADA DE PREÇOS Nº. 011 / 2015 - OBRA
PROCESSO ADM. Nº P586679/2015

FL. | 64

ANEXO VI

MINUTA DO CONTRATO

TERMO DE CONTRATO DE EXECUÇÃO DE OBRA DISCRIMINADO NO EDITAL DE TOMADA DE PREÇOS Nº...../2015 QUE FAZEM ENTRE SI, O MUNICÍPIO DE FORTALEZA, COM A INTERVENIÊNCIA DA SECRETARIA REGIONAL II, E A EMPRESA, VENCEDORA DA LICITAÇÃO (PROCESSO Nº...../)

CONTRATANTE: O Município de Fortaleza, pessoa jurídica de direito público interno, neste ato representado pelo titular da SECRETARIA REGIONAL II, em razão do Decreto 12.156/2007.

INTERVENIENTE / FISCALIZADOR: SECRETARIA REGIONAL II, representado por seu titular o(a) Sr.(a) Cláudio Nelson Araújo Brandão, inscrito(a) sob o CPF nº143.576.583-49; portador(a) da Cédula de Identidade nº 660914 SSP-CE, residente e domiciliado(a) nesta cidade.

CONTRATADA:inscrita no CNPJ nº..... com sede na cidade de....., na Rua, representada pelo seu Diretor, nacionalidade....., estado civil....., CPF nº.....

CLÁUSULA PRIMEIRA - DO FUNDAMENTO LEGAL

Fundamenta-se o presente contrato nas disposições contidas na lei nº 8.666, de 21.06.93, publicada no DOU de 22.06.93, com suas alterações posteriores, e, em especial, nas normas e condições estabelecidas no **EDITAL DE TOMADA DE PREÇOS Nº...../2015**, cuja licitação está devidamente homologada e adjudicada pelo titular da **SECRETARIA REGIONAL II**, com base na proposta de preços da Contratada e nos Anexos do edital, partes integrantes deste termo independente de transcrição.

CLÁUSULA SEGUNDA - DO OBJETO

Este contrato tem como objeto de Contratação de empresa para a execução da Obra de **REFORMA DA PRAÇA DE ESPORTES LUIS XAVIER DE LIMA**, situada na Rua Jaime Leonel esquina com Rua B – Luciano Cavalcante, sob jurisdição da Secretaria Regional II.

CLÁUSULA TERCEIRA - DO REGIME DE EXECUÇÃO

O objeto deste contrato será executado em regime de **EMPREITADA POR PREÇO UNITÁRIO**.

CLÁUSULA QUARTA - DO VALOR CONTRATUAL

Dá-se a este contrato o preço global de R\$, incluídos os preços unitários e totais constantes da proposta de preços da Contratada.



EDITAL Nº 2218 /2015
TOMADA DE PREÇOS Nº. 011 / 2015 - OBRA
PROCESSO ADM. Nº P586679/2015

FL. | 65

CLÁUSULA QUINTA - DOS RECURSOS FINANCEIROS

As despesas decorrentes deste contrato correrão à conta de dotações consignadas aos:

- **Projeto / Atividade: 41101.15.451.0006.1599.0001; Elemento de Despesa: 449051; Fonte de Recurso: 0100**

CLÁUSULA SEXTA - DO PRAZO DE EXECUÇÃO

O prazo para execução do objeto deste contrato é de **90 (noventa) dias, contados a partir da data da emissão da Ordem de Serviço, após publicação de extrato de contrato no Diário Oficial, podendo ser prorrogado nos termos da Lei nº 8.666/93 e suas alterações.**

PARÁGRAFO PRIMEIRO - O prazo para início da obra pela Contratada é contado da emissão da Ordem de Serviço.

PARÁGRAFO SEGUNDO - Os prazos de início da etapa de execução, de conclusão e de entrega admitem prorrogação, mantidas as demais cláusulas do Contrato e assegurada a manutenção de seu equilíbrio econômico-financeiro, desde que ocorra algum dos seguintes motivos, devidamente autuado em processo:

- a. Alteração do projeto ou de especificações pela Contratante / Interveniente;
- b. Superveniência de fato excepcional ou imprevisível, estranho à vontade das partes, que altere fundamentalmente as condições de execução deste Contrato;
- c. Interrupção da execução deste Contrato ou diminuição do ritmo de trabalho por ordem e no interesse do Contratante / Interveniente;
- d. Aumento das quantidades inicialmente previstas no Contrato, nos limites permitidos por lei;
- e. Impedimento de execução deste Contrato por fato ou ato de terceiro, reconhecido pelo Contratante / Interveniente em documento contemporâneo à sua ocorrência;

Omissão ou atraso de providências a cargo do Contratante / Interveniente, inclusive quanto aos pagamentos previstos de que resulte diretamente impedimento ou retardamento na execução do Contrato, sem prejuízo das sanções legais aplicáveis aos responsáveis

PARÁGRAFO TERCEIRO - O pedido para a prorrogação de prazo deverá ser feito pela Contratada, por escrito, devidamente justificado, e dirigido à Contratante / Interveniente que, aceitando as razões apresentadas, concederá a prorrogação pretendida. Far-se-á a prorrogação por Termo Aditivo.

PARÁGRAFO QUARTO - Os prazos de execução das etapas das obras e serviços objeto deste Contrato estão delineados no Cronograma Físico-Financeiro do Contratante / Interveniente, que faz parte integrante deste ajuste, como se nele estivesse transcrito.

PARÁGRAFO QUINTO - O Contratante / Interveniente poderá, a seu critério, determinar a execução antecipada de etapas de serviços, obrigando-se a Contratada a realizá-los.

CLÁUSULA SÉTIMA - DA GARANTIA CONTRATUAL

A Contratada prestará garantia de execução em uma das modalidades previstas no parágrafo primeiro do Art. 56, da Lei nº 8.666/93, correspondente a 5% do preço global, que lhe será devolvida em uma



EDITAL Nº 2218 /2015
TOMADA DE PREÇOS Nº. 011 / 2015 - OBRA
PROCESSO ADM. Nº P586679/2015

FL. | 66

única parcela, quando do recebimento definitivo de que trata a Cláusula Décima Terceira deste Contrato, conforme valor abaixo:

- a. VALOR: R\$.....
- b. MODALIDADE DA GARANTIA: R\$.....

PARÁGRAFO PRIMEIRO - O Contratante / Interveniente reserva-se o direito de, a qualquer tempo, exigir a substituição da garantia, nos casos de falência ou recuperação judicial do prestador ou de alienação de bens que possa comprometer a sua solvência.

PARÁGRAFO SEGUNDO - Caso a garantia venha a ser prestada ou substituída por caução em títulos, fica o Contratante / Interveniente autorizada, expressa e irrevogavelmente, a vender os títulos caucionados, creditando o respectivo montante a seu favor, no caso de descumprimento do presente Contrato pela Contratada.

PARÁGRAFO TERCEIRO - A caução em dinheiro ou título da dívida pública, durante a vigência deste Contrato, poderá ser substituída por carta de fiança de instituição bancária, com validade durante todo o período de execução da obra ou serviço, compreendidas eventuais prorrogações ou atrasos, perdurando até a data de assinatura do termo de recebimento definitivo da obra e dos serviços.

PARÁGRAFO QUARTO - A liberação da garantia será feita em 90 dias após o recebimento definitivo da obra ou serviço e, quando tiver sido constituída em dinheiro, o seu valor original será corrigido pela variação do IGPM, entre a data da sua devolução e a data do depósito.

PARÁGRAFO QUINTO-A devolução da garantia dar-se-á com a apresentação das baixas no INSS e no CREA, referentes à matrícula da obra.

CLÁUSULA OITAVA- DA FORMA DE PAGAMENTO

Os pagamentos serão efetuados pela SEFIN, devendo a Contratada entregar os seguintes documentos, cujas cópias serão tiradas e anexadas ao processo pelo Interveniente:

- a. Nota fiscal /fatura emitida com base no certificado de medições;
- b. Cópia de folha de pagamento referente exclusivamente ao segurado prestador de mão de obra de que trata a nota fiscal /fatura, ou folha de pagamento normal com indicações desses segurados;
- c. Cópia autenticada da guia de recolhimento das contribuições incidentes sobre a remuneração dos segurados, de que trata a letra “b” acima devidamente quitada por instituição bancária;
- d. Cópias autenticadas das Provas de Regularidade para com as Fazendas Federal, Estadual e Municipal da sede ou filial da licitante, expedidas pelos órgãos competentes e dentro dos seus períodos de validade, devendo as mesmas apresentar igualdade de CNPJ;
- e. Cópia autenticada do Certificado de Regularidade de Situação - CRS do FGTS da jurisdição da sede ou filial da Contratada, devendo o mesmo ter igualdade de CNPJ com os demais documentos apresentados;
- f. Cópia autenticada da Certidão Negativa de Débitos, ou equivalente, expedida pela Secretaria da Receita Federal do Brasil (INSS), da sede e filial(is) do licitante, caso existentes, devendo a mesma ter igualdade de CNPJ com os demais documentos apresentados.



EDITAL Nº 2218 /2015
TOMADA DE PREÇOS Nº. 011 / 2015 - OBRA
PROCESSO ADM. Nº P586679/2015

FL. | 67

- g. Prova de inexistência de débitos inadimplidos perante à Justiça do Trabalho, mediante a apresentação de Certidão Negativa, nos termos do Título VII-A da Consolidação das Leis do Trabalho, aprovada pelo decreto-lei nº 5.452, de 1º de maio de 1943.

PARÁGRAFO PRIMEIRO - Os pagamentos serão feitos em parcelas mensais até o último dia útil de cada mês subsequente ao da realização dos serviços, com base nos certificados de medições realizados, após as conferências e autorizações, segundo as exigências administrativas em vigor. Se tais medições forem inferiores às previsões do cronograma físico-financeiro do Contratante / Interviente, serão pagos somente os valores das medições efetivamente conferidas, devendo a Contratada apresentar a documentação mencionada nas alíneas acima.

PARÁGRAFO SEGUNDO - Se os serviços medidos forem superiores às previsões do cronograma físico-financeiro do Contratante / Interviente, poderão ser pagos os valores que excederem aos previstos.

PARÁGRAFO TERCEIRO - O Contratante / Interviente, no ato do pagamento, fará a retenção do ISS incidente sobre o valor da nota fiscal / fatura, responsabilizando-se pelo recolhimento à SEFIN dos valores efetivamente retidos.

PARÁGRAFO QUARTO - O primeiro pagamento só será feito após a apresentação da documentação referente a licenças, seguros, alvarás e matrícula da obra no CREA e INSS.

PARÁGRAFO QUINTO - Para o pagamento dos serviços executados em cada etapa, a Contratada deverá entregar até o dia 15 (quinze) de cada mês, a nota fiscal /fatura emitida em moeda corrente no país, ou seja, o Real (R\$), e os demais documentos discriminados no *caput* desta cláusula. Caso o dia 15 (quinze) não seja dia de expediente no Município, essa data passará para o dia seguinte de expediente.

PARÁGRAFO SEXTO - Nos casos de serviços acrescidos ou realizados antecipadamente por prévia autorização do Contratante / Interviente ou por ele determinados, os pagamentos respectivos serão feitos de acordo com o disposto no parágrafo primeiro desta cláusula.

PARÁGRAFO SÉTIMO - Os pagamentos feitos além do prazo estabelecido no parágrafo primeiro desta cláusula:

- a. Sofrerão atualização, tendo como base a variação do IGPM *pro rata tempore* entre o dia previsto e a data do efetivo pagamento;
- b. Terão a incidência de juros de mora de 12% ao ano, *pro rata tempore*, entre o dia previsto e a data do efetivo pagamento.

PARÁGRAFO OITAVO - O atraso na apresentação da documentação referida no *caput* desta cláusula, implicará no pagamento não corrigido monetariamente, a partir da data fixada no parágrafo primeiro também desta cláusula.

CLÁUSULA NONA - DA REVISÃO DE PREÇOS E DO REAJUSTE

Ocorrerá revisão de preços na hipótese de ocorrência de fatos imprevisíveis ou previsíveis porém de consequências incalculáveis durante a gestão contratual, bem como ocorra majoração legal de preços;



EDITAL Nº 2218 /2015
TOMADA DE PREÇOS Nº. 011 / 2015 - OBRA
PROCESSO ADM. Nº P586679/2015

FL. | 68

devendo a Contratada se manifestar e, comprovadamente, demonstrar o desequilíbrio econômico - financeiro do contrato, cabendo ao Contratante / Interveniente, justificadamente, aceitar ou não, aplicando-se a seguinte fórmula:

AM = VP (A/B - 1), onde:

AM = atualização monetária;

VP = valor presente a ser corrigido;

A = número índice fator acumulado da TR no dia anterior ao pagamento;

B = número índice fator acumulado da TR no último dia do mês a que se refere a medição.

No caso de extinção da TR, adotar-se-á índice que reflita a perda financeira do período considerado.

Não haverá reajuste de preços exceto na hipótese de contrato cujo prazo de execução ultrapasse 365 dias contados a partir da data de apresentação da proposta de preços da Contratada, obedecendo legislação federal em vigor e aplicando-se a seguinte fórmula:

R = (I - I_o) x P_o, onde:

R = valor do reajustamento;

I = índice constante da coluna 35 - Edificações da FGV (INCC), referente aos serviços especificados e relativo ao mês da execução destes;

I_o = índice constante da coluna 35 - Edificações da FGV (INCC), relativo ao mês de apresentação da proposta;

P_o = preço cotado pelo licitante contratado referente aos serviços a serem reajustados.

O pagamento de valores correspondentes a reajustes será feito através de faturas emitidas em separado das dos serviços executados.

CLÁUSULA DÉCIMA - DOS ACRÉSCIMOS E /OU SUPRESSÕES

Ao Contratante / Interveniente cabe o direito de promover acréscimos ou supressões que se fizerem necessários no objeto deste contrato, nos termos do art. 65, parágrafo 1º, da Lei nº 8.666/93, mantidas todas as demais condições.

PARÁGRAFO PRIMEIRO - O Contratante / Interveniente reserva-se o direito de, a qualquer tempo, introduzir modificações ou alterações no projeto, plantas e especificações.

PARÁGRAFO SEGUNDO - Caso as alterações e /ou modificações impliquem aumento ou diminuição dos serviços que tenham preços unitários cotados na proposta, o valor respectivo, para efeito de pagamento ou abatimento, será apurado com base nas cotações apresentadas no orçamento.

PARÁGRAFO TERCEIRO - Caso as alterações e /ou modificações não tenham no orçamento da licitante os itens correspondentes com os seus respectivos preços unitários, serão utilizados os preços unitários constantes da tabela de preços utilizada pelo Contratante / Interveniente.

PARÁGRAFO QUARTO - Caso haja acréscimo ou diminuição no volume dos serviços, este será objeto de Termo de Aditivo ao Contrato, após o que será efetuado o pagamento, calculado nos termos dos parágrafos segundo e terceiro desta cláusula.



EDITAL Nº 2218 /2015
TOMADA DE PREÇOS Nº. 011 / 2015 - OBRA
PROCESSO ADM. Nº P586679/2015

FL. | 69

PARÁGRAFO QUINTO - Nenhum acréscimo ou supressão poderá exceder os limites estabelecidos na Lei nº 8.666/93, salvo o caso de supressão, quando houver acordo celebrado entre os contratantes.

CLÁUSULA DÉCIMA PRIMEIRA - DAS OBRIGAÇÕES DA CONTRATADA

São obrigações da Contratada:

- I. Executar as obras e serviços pelo preço global estipulado neste Contrato, e entregá-los totalmente concluídos, em perfeito e total funcionamento, observando todas as especificações constantes do memorial descritivo elaborado pela SECRETARIA REGIONAL II, inclusive no que concerne ao material ali discriminado e que deverá ser utilizado, bem como, de acordo com os projetos executivos fornecidos pelo Contratante / Interveniente, atendidas todas as normas técnicas de segurança.
- II. Manter preposto aceito pelo Contratante / Interveniente no local da obra, para representá-la na execução do contrato, assim como manter durante todo o prazo de execução, e até o recebimento definitivo da obra ou serviço pelo Contratante / Interveniente, todos os profissionais qualificados detentores dos Atestados de Responsabilidade Técnica apresentados na fase de habilitação da licitação. Somente com autorização do Contratante / Interveniente, e a seu critério, poderão ser substituídos por outros portadores de ART igual ou superior.
- III. Reparar, corrigir, remover, reconstruir ou substituir, às suas expensas, no total ou em parte, o objeto do Contrato em que se verificarem vícios, defeitos ou incorreções resultantes da execução ou de materiais empregados.
- IV. Obedecer todas as leis, códigos e regulamentos federais, estaduais e municipais, relacionados com os serviços em execução e todas as normas de segurança aplicáveis.
- V. Responder pelos danos causados diretamente ao Contratante / Interveniente ou a terceiros, decorrentes de sua culpa ou dolo na execução do Contrato, não excluindo ou reduzindo essa responsabilidade a fiscalização ou o acompanhamento pelo Contratante / Interveniente.
- VI. Responder pelos encargos trabalhistas previdenciários, fiscais e comerciais resultantes da execução do Contrato.
- VII. Efetuar, caso solicitado pelo Contratante / Interveniente, testes previstos nas normas da ABNT para definir as características técnicas de qualquer equipamento, material ou serviço a ser executado.
- VIII. Apresentar as licenças exigidas pelos órgãos competentes para a realização dos serviços será de exclusiva responsabilidade da Contratada.
- IX. Responder durante o prazo de 90 dias após a execução dos serviços, pelas faltas ou reparos, desde que a fiscalização do Contratante / Interveniente comprove que danos ocorridos tenham resultado de execução imperfeita ou inadequada às especificações de origem.
- X. Colocar as placas de sinalização da obra ou serviço, conforme modelo fornecido pelo Contratante / Interveniente.
- XI. Executar a obra ou serviço de acordo com o projeto, atendidas as normas técnicas adotadas pelo Contratante / Interveniente.
- XII. Implantar o Programa de Gerenciamento de Resíduos da Construção Civil - PGRCC, durante toda a execução do objeto deste contrato, de acordo com a Fundamentação Legal: Art. 182 CF, Lei 6938/81; Lei 9605, de 13.02.98, Lei dos Crimes Ambientais; RES. CONAMA 307, 05.07.2002; RES. CONAMA 348, de 16.08.2004; Lei Estadual nº 13.103 de 24 de janeiro de 2001; Lei Municipal 8408, de 24.12.99; Dec. Mun. 10.696 de 02.02.2002; Dec. Mun. 11.633, de 18.05.2004; Dec. Mun. 11646, de 31.05.2004; Portaria SEMAM 06/2004, DOM, 03/10/2004.
- XIII. Apresentar o Extrato da Ordem de Serviço junto ao Conselho Coordenador de Obras para Licenciamento Prévio da Obra e Serviço, conforme exigência da Lei nº 6.915 de 05 de julho de



EDITAL Nº 2218 /2015
TOMADA DE PREÇOS Nº. 011 / 2015 - OBRA
PROCESSO ADM. Nº P586679/2015

FL. | 70

1991, na qual toda obra e serviço a ser executado no solo, subsolo e espaço aéreo de Fortaleza (implantação ou manutenção de rede de distribuição e abastecimento de água, rede de esgoto, energia elétrica, gás canalizado, transmissão telefônica, de dados e de imagem, rede de telecomunicação e de TV a cabo, oleodutos e derivados do petróleo ou produtos químicos, pavimentação, drenagem, construção ou reforma de praças e canteiros centrais, obras d'arte e qualquer escavação em vias públicas), deverá ser previamente Licenciada junto ao Conselho Coordenador de Obras, mediante a apresentação do Extrato da Ordem de serviço respectiva, sob pena de infração ao Código de Obras e Posturas do Município de Fortaleza.

- XIV. Apresentar Certificado do PBQP-H (Programa Brasileiro de Qualidade e Produtividade do Habitat), mínimo nível "B". Em virtude da aprovação do Regimento do Sistema de Avaliação da Conformidade de Empresas de Serviços e Obras da Construção Civil - SIAC, conforme Portaria nº 118, de 15/03/2005, publicada no DOU nº 54, seção 1, de 21/03/2005, basta que as empresas preencham o formulário da Declaração de Adesão, conforme modelo disponibilizado no site do Ministério das Cidades - www.cidades.gov.br/pbqp-h.

CLÁUSULA DÉCIMA SEGUNDA - DAS MULTAS.

Ressalvada a hipótese de força maior, a inexecução parcial ou total dos serviços objeto deste Contrato, nos prazos fixados no cronograma físico-financeiro do Contratante / Interveniente, sujeitará a Contratada à aplicação das seguintes multas:

- a. 0,05% sobre o valor da etapa, por dia que esta exceder o prazo de entrega previsto no cronograma físico-financeiro, salvo quanto ao último prazo parcial, cuja multa será compreendida na penalidade por inobservância do prazo global;
- b. 0,1% sobre o valor global do Contrato, por dia que exceder ao prazo contratual;
- c. 20% do valor total do Contrato, na hipótese de rescisão do Contrato por culpa da Contratada, sem prejuízos de outras penalidades previstas em lei;
- d. 0,0001% do valor global do Contrato, por cada dia que cada equipamento deixar de ser utilizado na obra;
- e. 3% sobre o valor global do Contrato, por descumprimento às recomendações estabelecidas neste edital ou no Contrato, conforme o caso;
- f. 10% do valor global do Contrato, se a Contratada transferir a execução dos serviços a terceiros, no todo ou em parte, sem prévia autorização escrita do Contratante / Interveniente;
- g. 5% sobre o valor do Contrato, se a Contratada deixar de atender às recomendações de ordem técnica emitidas pelo Contratante / Interveniente.

PARÁGRAFO PRIMEIRO - Da aplicação de multa será a Contratada notificada pelo Contratante / Interveniente, tendo, a partir da notificação, o prazo de 10 dias para recolher a importância correspondente na SEFIN. O pagamento dos Serviços não será efetuado à Contratada se esta deixar de recolher multa que lhe for imposta.

PARÁGRAFO SEGUNDO - A multa aplicada por descumprimento do prazo global será deduzida do pagamento da última parcela e as multas por infrações de prazos parciais serão deduzidas, de imediato, dos valores das prestações a que correspondam.

PARÁGRAFO TERCEIRO - Os valores resultantes das multas aplicadas por descumprimento de prazos parciais serão devolvidos por ocasião do recebimento definitivo dos serviços, se a Contratada, recuperando os atrasos verificados em fases anteriores do Cronograma Físico-Financeiro, entregar os serviços dentro do prazo global estabelecido.



EDITAL Nº 2218 /2015
TOMADA DE PREÇOS Nº. 011 / 2015 - OBRA
PROCESSO ADM. Nº P586679/2015

FL. | 71

PARÁGRAFO QUARTO - Todas as multas serão cobradas cumulativamente e independentemente.

PARÁGRAFO QUINTO - Entende-se por motivo de força maior, para efeitos de penalidades e sanções, o ato de inimigo público, guerra, bloqueio, insurreição levantada, epidemias, avalanches, tempestades, raios, enchentes, perturbações civis, explosões ou quaisquer outros acontecimentos semelhantes aos acima enumerados, ou de força equivalente, que fujam ao controle razoável de qualquer das partes interessadas, que, mesmo diligentemente, não se consiga impedir sua ocorrência, excluída a greve trabalhista por ser direito do trabalhador.

PARÁGRAFO SEXTO - A Contratada deverá comunicar à Contratante / Interveniente quaisquer danos decorrentes dos fatos mencionados no parágrafo quinto, dentro do prazo de 02 dias consecutivos de sua verificação, e apresentar os documentos comprobatórios em até 05 dias consecutivos a partir da data da comunicação, sob pena de não serem considerados.

PARÁGRAFO SÉTIMO-O Contratante / Interveniente, no prazo máximo de até 05 dias consecutivos contados do recebimento dos documentos comprobatórios de fato, deverá aceitar ou recusar os motivos alegados, dando, por escrito, as suas razões.

CLÁUSULA DÉCIMA TERCEIRA - DO RECEBIMENTO DO OBJETO DO CONTRATO.

Ao término do serviço e a requerimento da Contratada, dar-se-á o recebimento provisório do mesmo, que se tornará em definitivo após 90 dias. Se, neste período, for constatada a existência de qualquer defeito na execução, a Contratada se obrigará a promover sua reparação.

CLÁUSULA DÉCIMA QUARTA - DO INADIMPLEMENTO E SANÇÕES

O atraso injustificado, o descumprimento, parcial ou total, do objeto deste contrato, bem como de quaisquer das obrigações definidas neste instrumento, acarretará, após regular processo administrativo, com direito à ampla defesa e ao contraditório, a incidência das seguintes sanções:

- I. Advertência;
- II. Multa de mora de 0,33% sobre o valor da prestação vencida, por cada dia de atraso, sem prejuízo das demais sanções contratuais e legais estabelecidas;
- III. Suspensão temporária de participação em licitação e impedimento de contratar com a Administração por prazo não superior a 02 anos;
- IV. Declaração de inidoneidade para licitar ou contratar com a Administração Pública, enquanto perdurarem os motivos determinantes da punição, ou até que seja promovida a reabilitação perante a própria autoridade que aplicou a penalidade, que será concedida sempre que a contratada ressarcir a Administração pelos prejuízos resultantes, e após decorrido o prazo da Sanção aplicada com base no subitem anterior.

PARÁGRAFO PRIMEIRO - A multa a que alude esta Cláusula, não impede que a Administração rescinda unilateralmente o contrato e aplique as outras sanções previstas neste contrato e na lei.

PARÁGRAFO SEGUNDO - A multa aplicada após regular processo administrativo será descontada da garantia prestada pela Contratada.



EDITAL Nº 2218 /2015
TOMADA DE PREÇOS Nº. 011 / 2015 - OBRA
PROCESSO ADM. Nº P586679/2015

FL. | 72

PARÁGRAFO TERCEIRO - Se a multa for de valor superior ao valor da garantia prestada, além da perda desta, responderá a Contratada pela sua diferença, a qual será descontada dos pagamentos eventualmente devidos pela Administração ou ainda, quando for o caso, cobrada judicialmente.

PARÁGRAFO QUARTO - As sanções previstas nos incisos I, III e IV desta cláusula, poderão ser aplicadas cumulativamente com a do inciso II.

PARÁGRAFO QUINTO - As sanções de suspensão e de declaração de inidoneidade para licitar e contratar com o Município de Fortaleza poderão também ser aplicadas às licitantes ou aos profissionais que, em razão dos Contratos firmados com qualquer órgão da Administração Pública Federal, Estadual e Municipal:

- I. Tenham sofrido condenação definitiva por praticarem, por meios dolosos, fraude fiscal no recolhimento de quaisquer tributos;
- II. Tenham praticado atos ilícitos visando a frustrar os objetivos da licitação;
- III. Demonstrem não possuir idoneidade para contratar com a Administração Pública em virtude de atos ilícitos praticados.

PARÁGRAFO SEXTO - Somente após a Contratada ressarcir o Município de Fortaleza pelos prejuízos causados e após decorrido o prazo da suspensão aplicada, é que poderá ser promovida a sua reabilitação perante a própria autoridade que aplicou a sanção.

PARÁGRAFO SÉTIMO - A declaração de inidoneidade é da competência exclusiva do Titular da SECRETARIA REGIONAL II, como preconiza a lei 8.666/93, em seu Art. 87, §3º.

CLÁUSULA DÉCIMA QUINTA - DA RESCISÃO

Ocorrerá a rescisão do Contrato, independentemente de interpelação judicial ou extrajudicial e sem que caiba à Contratada direito a indenização de qualquer natureza, ocorrendo qualquer dos seguintes casos:

- I. Não cumprimento ou cumprimento irregular das cláusulas contratuais, especificações, projetos e prazos; ou da legislação vigente;
- II. Lentidão na execução dos serviços, levando o órgão ou entidade licitadora a presumir pela não conclusão dos mesmos nos prazos estipulados;
- III. Cometimento reiterado de erros na execução dos serviços;
- IV. Recuperação judicial, falência ou dissolução da firma ou insolvência de seus sócios, gerentes ou diretores;
- V. O atraso injustificado no início da obra ou paralisação da mesma sem justa causa e prévia comunicação do Contratante / Interveniente;
- VI. A subcontratação total ou parcial das obras ou serviços, sem prévia autorização do titular do órgão ou entidade licitadora, a associação da Contratada com outrem, a cessão ou transferência, total ou parcial, bem como a fusão, cisão ou incorporação, não admitidas neste Contrato;
- VII. O desatendimento das determinações regulares da autoridade designada para acompanhar e fiscalizar a sua execução, assim como as de seus superiores;



EDITAL Nº 2218 /2015
TOMADA DE PREÇOS Nº. 011 / 2015 - OBRA
PROCESSO ADM. Nº P586679/2015

FL. | 73

- VIII. O cometimento reiterado de faltas na sua execução, anotadas pelo representante do órgão ou entidade licitadora, conforme previsto no parágrafo 1º do art. 67 da Lei nº 8.666/93;
- IX. Alteração social ou a modificação da finalidade ou da estrutura da empresa, que prejudique a execução do Contrato;
- X. Razões de interesse público, de alta relevância de amplo conhecimento, justificados e determinados pelo o órgão ou entidade licitadora;
- XI. A supressão, por parte da Administração, de obras ou serviços de engenharia, acarretando modificação do valor inicial do Contrato além do limite estabelecido na cláusula décima deste Contrato;
- XII. A suspensão de sua execução, por ordem escrita do órgão ou entidade licitadora, por prazo superior a 120 dias, salvo em caso de calamidade pública, grave perturbação da ordem interna ou guerra, ou ainda por repetidas suspensões que totalizem o mesmo prazo, independentemente do pagamento obrigatório de indenizações pelas sucessivas e contratualmente imprevistas desmobilizações e mobilizações e outras previstas, assegurado ao contratado, nesses casos, o direito de optar pela suspensão do cumprimento das obrigações assumidas até que seja normalizada a situação;
- XIII. O atraso superior a 90 dias dos pagamentos devidos pelo órgão ou entidade licitadora, decorrentes de obras ou serviços, ou parcelas destes, já recebidos ou executados, salvo em caso de calamidade pública, grave perturbação da ordem interna ou guerra, assegurado à Contratada o direito de optar pela suspensão do cumprimento de suas obrigações até que seja normalizada a situação;
- XIV. A não liberação, por parte do órgão ou entidade licitadora, de área, local ou objeto para execução da obra, nos prazos contratuais, bem como das fontes de materiais naturais especificadas no projeto;
- XV. A ocorrência de caso fortuito ou de força maior, regularmente comprovada, impeditiva da execução do Contrato;
- XVI. A inobservância da obrigação de colocar e manter no canteiro de obra o equipamento exigido para a execução dos serviços, bem como as placas de sinalização adequadas.

PARÁGRAFO PRIMEIRO - A rescisão amigável do Contrato, por acordo entre as partes, deverá ser precedida de autorização escrita e fundamentada do titular do órgão ou entidade licitadora.

PARÁGRAFO SEGUNDO - Quando a rescisão ocorrer com base nos itens X a XV desta Cláusula, sem que haja culpa da Contratada, esta será ressarcida dos prejuízos regularmente comprovados que tiver sofrido, tendo direito a:

- I. Devolução de garantia, quando for exigida;
- II. Pagamentos devidos pela execução do Contrato até a data da rescisão;
- III. Pagamento do custo da desmobilização.

PARÁGRAFO TERCEIRO - O Contratante / Interveniente, a seu critério, poderá determinar a execução antecipada de serviços, obrigando-se a Contratada a realizá-los.



CLÁUSULA DÉCIMA SEXTA - DA FISCALIZAÇÃO

A execução do Contrato deverá ser acompanhada e fiscalizada por representante do Contratante / Interveniente especialmente designado para tal fim.

O representante do Contratante / Interveniente anotará em registro próprio todas as ocorrências relacionadas com a execução do Contrato, determinando o que for necessário à regularidade das faltas ou defeitos observados.

Havendo necessidade de correção de serviços contratados, a Contratada se compromete a corrigi-los e/ ou refazê-los sem ônus para o Contratante / Interveniente, devendo o Contratante / Interveniente proceder nova fiscalização.

As decisões e providências que ultrapassarem a competência do representante do Contratante / Interveniente deverão ser levadas aos seus superiores, em tempo hábil, para a adoção das medidas convenientes.

CLÁUSULA DÉCIMA SÉTIMA - DA VIGÊNCIA DO CONTRATO

O contrato terá vigência de **180 (cento e oitenta) dias, contados a partir da publicação, na forma do parágrafo único do art. 61 da Lei nº 8.666/1993, podendo ser prorrogado nos termos do art. 57 da Lei nº 8.666/1993.**

CLÁUSULA DÉCIMA OITAVA - DA PUBLICAÇÃO DO CONTRATO

Até o 5º dia útil do mês seguinte ao da assinatura deste termo, o Contratante / Interveniente providenciará a publicação de resumo no Diário Oficial do Município – DOM.

CLÁUSULA DÉCIMA NONA - DAS DESPESAS DO CONTRATO

Constituirá exclusivo da Contratada, o pagamento de tributos, tarifas, emolumentos e despesas decorrentes da formalização deste contrato e da execução de seu objeto.

CLÁUSULA VIGÉSIMA - DAS DISPOSIÇÕES FINAIS

O Contratante / Interveniente não cederá recursos humanos ou materiais para a realização dos serviços de que trata o presente Contrato, ficando por conta e risco da Contratada todas as despesas inerentes a sua execução.

CLÁUSULA VIGÉSIMA PRIMEIRA - DO FORO

Fica eleito o Foro da Cidade de Fortaleza, capital do Estado do Ceará, para dirimir as questões que porventura surgirem durante a execução do presente Contrato.



**EDITAL Nº 2218 /2015
TOMADA DE PREÇOS Nº. 011 / 2015 - OBRA
PROCESSO ADM. Nº P586679/2015**

FL. | 75

E, por assim terem justo e combinado o Contrato, ambas as partes firmam o presente termo, com duas testemunhas que também o assinam, em 04 (quatro) vias de igual teor, que serão distribuídas entre Contratante / Interveniente e Contratada para os efeitos legais.

Fortaleza,de..... de

CONTRATANTE/ INTERVENIENTE:

CONTRATADA:

TESTEMUNHAS:

1. _____
2. _____

Ivan César Félix Rodrigues
Coordenador Jurídico da Regional II



EDITAL Nº 2218 /2015
TOMADA DE PREÇOS Nº. 011 / 2015 - OBRA
PROCESSO ADM. Nº P586679/2015

FL. | 76

ANEXO VII

**MODELO DE DECLARAÇÃO
(MICROEMPRESA E EMPRESA DE PEQUENO PORTE)**

DECLARAÇÃO

(Nome /razão social) _____

inscrita no CNPJ nº _____, por intermédio de seu representante legal o(a)
Sr(a) _____, portador(a) da Carteira de Identidade
nº _____ e inscrito(a) sob o CPF nº _____, DECLARA, sob as sanções
administrativas cabíveis e sob as penas da lei, ser ...

Microempresa

Empresa de Pequeno Porte...

nos termos da legislação vigente, não possuindo nenhum dos impedimentos previstos no §4 do artigo
3º da Lei Complementar nº 123/06.

Fortaleza, _____ de _____ de _____.

(Representante Legal da)



EDITAL Nº 2218 /2015
TOMADA DE PREÇOS Nº. 011 / 2015 - OBRA
PROCESSO ADM. Nº P586679/2015

FL. | 77

ANEXO VIII

ATESTADO DE VISITA TÉCNICA

Declaramos que o Engº _____, CREA nº _____, responsável técnico pela empresa _____ devidamente credenciado, visitou o(s) local(is) da(s) obra(s), objeto do edital da Tomada de Preços nº _____, conforme exigência.

Fortaleza- CE, _____ de _____ de 2015.

Representante legal da Empresa

Representante da Regional II



EDITAL Nº 2218 /2015
TOMADA DE PREÇOS Nº. 011 / 2015 - OBRA
PROCESSO ADM. Nº P586679/2015

FL. | 78

ANEXO IX

MODELO DE DECLARAÇÃO DE NÃO EMPREGAR MENORES DE IDADE
(PAPEL TIMBRADO DA LICITANTE/PROPONENTE)

À

Comissão Permanente de Licitações do Município de Fortaleza

Ref.: TOMADA DE PREÇOS nº /2014

DECLARAÇÃO....., inscrita no CNPJ nº, por intermédio de seu representante legal o(a) Sr(a), portador (a) da Carteira de Identidade nº e do CPF nº DECLARA, para fins do disposto no inciso V do at. 27 da Lei nº 8.666, de 21 de junho de 1993, acrescida pela Lei nº 9.854, de 27 de Outubro de 1999, que não emprega menor de dezoito anos em trabalho noturno, perigoso ou insalubre e não emprega menor de dezesseis anos.

Ressalva: emprega menor, a partir de quatorze anos, na condição de aprendiz ().

.....

(DATA)

.....

(NOME)

(Observação: em caso afirmativo, assinalar a ressalva acima).



ANEXO X

JUSTIFICATIVA DA NÃO PARTICIPAÇÃO DE EMPRESA SOB A FORMA DE CONSÓRCIO E COOPERATIVA

O Município de Fortaleza vem, por meio deste, apresentar justificativa acerca da não participação de Empresas enquadradas nas modalidades de Consórcio e Cooperativa no presente procedimento licitatório.

Acerca dos Consórcios, este Município informa que a conveniência de admitir a participação desses em procedimento licitatório é decisão meramente discricionária da Administração, conforme artigo 33 da Lei n.º 8.666/93. Dessa forma, não seria vantajoso para a Administração Pública contratar empresas em regime de consórcio, tendo em vista que estas empresas passariam a ter responsabilidade solidária no que concerne às obrigações trabalhistas e previdenciárias, e isto traria riscos para a contratação, por estarem sujeitas, a qualquer tempo, ao bloqueio de seus valores financeiros pelo Poder Judiciário, para fins de pagamento de dívidas, com graves repercussões para o cumprimento do contrato celebrado com o Município.

Outro aspecto importante na vedação de participação de empresas em regime de consórcio é quanto à expertise técnica, na comprovação de execução de serviços semelhantes aos de maior relevância. A comprovação da qualificação técnica tem como finalidade gerar para a Administração a presunção de que se o licitante já executou com sucesso objeto similar, tendo condições para assim fazê-lo novamente.

Essa presunção se forma com base na experiência obtida pelo licitante com o exercício dessas atividades pretéritas. A qualificação técnica de determinada empresa não é algo que possa ser emprestado para outra pessoa jurídica, justamente por haver nela um caráter *intuitu personae*, e como tal, resta claro que pertencer ao consórcio não legitima a equivalência entre a experiência dessas empresas. Portanto, permitir que uma empresa, utilize a expertise de outra para adjudicar para si o objeto da presente licitação não é razoável, visto que embora pertencentes ao consórcio, é certo que estas empresas não atuaram de forma conjunta na obtenção desses atestados.



**EDITAL Nº 2218 /2015
TOMADA DE PREÇOS Nº. 011 / 2015 - OBRA
PROCESSO ADM. Nº P586679/2015**

FL. | 80

Quantos as Cooperativas destacamos o disposto no Termo de Conciliação Judicial firmado entre a União Federal e o Ministério Público do Trabalho, ocorrido na Ação Civil Pública nº. 01082-2002-020-10-00-0, no qual a União Federal se compromete a não mais contratar cooperativas que atuem em atividades como serviços de limpeza, conservação e manutenção de prédios, de equipamentos, de veículos e instalações, dentre outros.

Na mesma linha caminha o entendimento do Tribunal de Contas da União ao autorizar a vedação à participação de cooperativas no certame quando houver subordinação entre os profissionais alocados para a execução dos serviços e a cooperativa (Acórdão no 2221/2013 – Plenário, TC 029.289/2009-0, relator Ministro José Múcio Monteiro, 21.8.2013; Acórdão no 975/2005 – Segunda Câmara; Acórdão no 1815/2003 – Plenário; Acórdão no 307/2004 – Plenário que culminaram com a publicação da Súmula no 281 do TCU), como é o caso da presente contratação.

Atestamos, por fim, que permitir a participação das mesmas representaria desrespeitar o princípio Constitucional da Eficiência, previsto no Artigo 37 da Constituição Federal de 1988, considerando que todo e qualquer procedimento referente ao contrato, aos aditivos e pagamentos necessitariam obrigatoriamente da assinatura, e conseqüente anuência, de todos os cooperados dificultando, ou até impossibilitando, a célere execução do objeto pretendido.



ANEXO XI

DECLARAÇÃO DA COMPOSIÇÃO DO BDI

Declaro, sob as penas da Lei, que o percentual do ISS utilizado na composição do BDI (3%), está de acordo com o disposto na Lei Complementar 159/2013, publicada no Diário Oficial do Município nº 15.189 de 27/12/2013 e republicada no suplemento do Diário Oficial do Município nº 15.203 de 20/01/2014:

Lei Complementar 159/2013:

Art. 245. O Imposto sobre Serviços de Qualquer Natureza será calculado por meio da aplicação das seguintes alíquotas sobre a base de cálculo, de acordo com a natureza dos serviços prestados:

I - 2% (dois por cento) sobre os serviços constantes dos subitens 8.1, 11.2, 11.3, 16.1 e 16.2 da lista de serviços constante do Anexo I deste Código;

II - 3% (três por cento) sobre os serviços constantes nos subitens dos itens 4 e 5 e dos subitens 7.2, 7.4, 7.5 e 13.4 da lista de serviços constante do Anexo I deste Código;

III - 5% (cinco por cento) sobre os demais serviços constantes da lista de serviços constante do Anexo I deste Código.

Parágrafo único. A alíquota prevista no inciso I do *caput* deste artigo, para os serviços constantes do subitem 8.1 da lista de serviços do Anexo I deste Código, fica mantida para cálculo do ISSQN a ser recolhido no Regime Especial Unificado de Arrecadação de Tributos e Contribuições (Simples Nacional) pelas microempresas e empresas de pequeno porte

Segue os subitens 7.2, 7.4, 7.5 e 13.4 referente ao Art. 245, inciso II:

7.2. Execução, por administração, empreitada ou subempreitada, de obras de construção civil, hidráulica ou elétrica e de outras obras semelhantes, inclusive sondagem, perfuração de poços, escavação, drenagem e irrigação, terraplanagem, pavimentação, concretagem e a instalação e montagem de produtos, peças e equipamentos (exceto o fornecimento de mercadorias produzidas pelo prestador de serviços fora do local da prestação dos serviços, que fica sujeito ao ICMS);



**EDITAL Nº 2218 /2015
TOMADA DE PREÇOS Nº. 011 / 2015 - OBRA
PROCESSO ADM. Nº P586679/2015**

FL. | 82

7.4. Demolição;

7.5. Reparação, conservação e reforma de edifícios, estradas, pontes, portos e congêneres

(exceto o fornecimento de mercadorias produzidas pelo prestador dos serviços, fora do local da prestação dos serviços, que fica sujeito ao ICMS);

13.4. Composição gráfica, fotocomposição, clicheria, zincografia, litografia, fotolitografia.

Fortaleza/CE, 04 de maio de 2015.

